SEGUNDO AÑO — Núm. 313. PORTE PAGADO Dirección, Redacción y Administración: AVENIDA DE MAYO 769 Buenos Aires, Miércoles 20 de Diciembre de 1916

Todas las cartas destinadas a la Redacción deben ser dirigidas al Director.

Como el diario no puede responsabilizarse por los manuscritos que se le envíen, ruega a los autores guarden copia de ellos.

Dirección Telegráfica: EPOCA; Buenos Aires

Teléfono: Unión Telefónica 5194-95-96-97-98, Avenida

La Epoca

PRECIOS DE SUSCRIPCION

CAPITAL

$ m|n. $ m|n. $ m|n. $ m|n.
Un mes 1.70 Tres meses 5 Seis meses 10 Un año 20

PROVINCIAS

Un mes 2 Tres meses 6 Seis meses 12 Un año 24

EXTERIOR

$ oro $ oro $ oro $ oro
Un mes 2 Tres meses 6 Seis meses 12 Un año 24

Número del día 0.08. — Número atrasado (dentro de los 30 días) 0,20—De fechas anteriores 0.50.

LA EPOCA se envía directamente por correo a toda persona que lo pida acompañando el importe correspondiente. Los pedidos de suscripciones para el interior de la República se atenderán por cualquier número de días a razón de 0.08 por ejemplar.

VEASE EN LA PAGINA FINAL LA INFORMACION DE ULTIMA HORA

20 DE DICIEMBRE DE 1916

ALTURA...

Entre las personas sinceras que ajustan los actos de su vida a ciertas condiciones de probidad y elevación espiritual, no se acostumbra a sospechar una intención escondida y mezquina en las desinteligencias que pueden ser promovidas por las cuestiones ventiladas en común. Precisamente, la astucia, por ser una calidad inferior de la inteligencia, no es un valor aceptable en el comercio social de las gentes que por razones de una educación moral bien conducida, han llegado a diferenciarse del vulgo. Bien está en el vulgo que sospeche, cavile e infiera cautelosamente, ya que la suspicacia no sólo es una forma natural de la ignorancia, sino la posición defensiva que adoptan ordinariamente las organizaciones morales inferiores que se saben expuestas a los mismos peligros con que amenazan, a su vez, a sus rivales. De ahí que en ciertos medios sociales o personales, la posesión de esas condiciones subalternas, a fuer de instintivas, atribuya cierto prestigio a quienes las usan y aun crean condiciones de vida particularmente favorables. Lo que no quiere decir, empero, que la aplicación al juzgamiento de cuestiones de trascendencia de ciertos recursos usuales en las controversias propias de los tribunales de justicia iletrada pueda ser acogida con el regocijo que sugiere el enriquecimiento de la moral ambiente por obra de nuevos y sólidos aportes.

Poco importa, sin duda, que un cuídam cualquiera, despojado de consideración general, juzgue aviesamente tal o cual cosa u hombre, desde que sus juicios carecen de la fuerza que solamente puede conferirles la autoridad moral de quien los profiere; en cambio, no puede contemplarse sin inquietud la presencia en altas tribunas de opinión de ciertas modalidades, de especiales maneras de ver, tendenciosas y sofísticas, que generalmente prosperan en planos secundarios de la actividad social.

La cavilosa suspicacia, cuyo lema parece expuesto en el difundido "piensa mal y acertarás", no puede ser aplicada sin peligro al examen de cosas que deben ser analizadas y resueltas con gran probidad moral y desapasionamiento. Ante ciertos problemas de profundo alcance social, conviene que los hombres colocados en situación de ser oídos depongan esa natural inclinación de su espíritu, que, como la imperceptible gota de veneno en el aguijón, les mueve a poner un poco de acritud y malevolencia en sus juicios.

Sobre todo en los momentos actuales, cuando un grande anhelo de sinceridad, una honda aspiración de condicionar la vida a las exigencias de la verdad, viene desde las capas sociales más alejadas hasta la superficie.

Si bien es cierto que la sinceridad no ha sido nunca un número de moda, parece que ha llegado el momento de concederle prioridad sobre ciertas deidades más en boga en otros tiempos, y no vemos por qué la prensa no ha de seguir la corriente...

Aun cuando es prudente advertir que esas direcciones nuevas no marcan todavía el rumbo de ciertos juicios que parecen inspirados por un viejo y desusado concepto de astucia y malignidad.

En general, los actos del actual gobierno son observados a través de una lente poco piadosa y menos sincera aún; por lo demás, desde el mismo punto de vista se observan los actos del radicalismo como entidad.

La incidencia suscitada entre la junta provincial de la Unión Cívica Radical de Entre Ríos y el interventor en la provincia, ha sido aprovechada por un ingenio poco loable para deducir de ella conclusiones reñidas con la verdad y la justicia.

El breve y claro proceso, perfectamente documentado, de tal desinteligencia, demuestra, empero, la fundamental buena fe que inspira los actos de nuestros correligionarios de Entre Ríos a la par que la sinceridad del interventor. ¿Por qué no puede haber lealtad en una divergencia de criterios perfectamente explicable? ¿Por qué los radicales de Entre Ríos han de tener un torcido propósito al entender el alcance de las atribuciones del interventor en una forma distinta a la que les concede el enviado federal? Sostener tal cosa equivale a pretender, como el vulgo, que no puede existir una divergencia entre dos personas sin que una de ellas, por lo menos, no sea un embaucador ganoso de hacer caer en una celada al confiado antagonista. Criterio ese que, como todas las apreciaciones vulgares, se resiente de su origen.

Las circunstancias, sin embargo, — cuando no los principios de honestidad moral que deben reglar todo juicio — aconsejan la substitución de esas maneras de ver estrechas y cavilosas. Hay que alzar la mira si la sinceridad no es una palabra vana...

Un despertar

El senado limitó al 30 de abril el término de la licencia solicitada por el presidente de la república. Esa modificación fué inspirada por no se sabe bien qué vagos escrúpulos constitucionales expuestos en el recinto por un senador, de "l'ancien régime".

De modo que el senado comienza a velar por los principios de la constitución. Se trata evidentemente de un caso curioso de conversión. La conciencia del alto cuerpo, largo tiempo inactiva, ha dado en despertar de su letargo. No lo hacía antes, probablemente, por no haber encontrado al paso motivo alguno que valiera semejante esfuerzo.

El término general acordado por la cámara de diputados a la licencia solicitada, por el presidente de la Nación, ha merecido los honores de una corrección senatural: es de congratularse que la conciencia del senado haya reaccionado, con tanto sigilo como eficacia, en un asunto de tal trascendencia práctica. Es de esperar que a ese súbito despertar de energías constitucionales no suceda un nuevo sopor...

Los sueldos de la administración

Se efectuarán totalmente antes del 31 del corriente

El ministro de hacienda ha trabajado activamente todos estos días y seguirá ocupándose en los que resten hasta fin de mes, con el objeto de tener listas todas las planillas de sueldos correspondientes a diciembre, de los empleados de la administración nacional, en forma que queden totalmente abonados entre los días 25 y 31 del corriente. En esos pagos quedarán comprendidos también los haberes que corresponden a los empleados de la municipalidad y todos los que se hallen atrasados, de manera que el día 31 del corriente la administración se hallará completamente al día en ese concepto y los empleados en situación de poder celebrar satisfechos el año nuevo.

Responde esta preocupación del ministro de hacienda, a cumplir un deseo manifestado por el presidente de la nación, cuyo interés por regularizar el pago de los empleados y de estimularlos con atenciones como la que informamos ya ha sido exteriorizado más de una vez.

En todos los ministerios ha sido recibida una nota del ministro de hacienda en la que informa que deseando el P. E. que el día 30 del corriente queden pagados todos los sueldos de la administración, inclusive los del mes en curso, se sirvan los ministros dar las órdenes necesarias a los habilitados y contadores respectivos para que despachen inmediatamente las correspondientes planillas y se formulen los decretos de pago, de manera que el ministerio de hacienda pueda ordenar con la debida anticipación se hagan efectivas tanto en la capital como en el interior de la república.

El conflicto portuario

ESTADO DE LA HUELGA

Sin mayores variantes continúa la huelga de los obreros de cabotaje nacional, aunque las gestiones realizadas ayer ante el Centro de Cabotaje Argentino y la actitud conciliadora por éste adoptada dejan vislumbrar el próximo fin del conflicto.

El Centro de Cabotaje Argentino—

Realizaron ayer tarde una reunión los miembros del Centro de Cabotaje Argentino, a la que concurrió el inspector del departamento nacional del trabajo, señor Antonio R. Oliva, quien comunicó a los armadores las bases de arreglo que había obtenido de otras empresas navieras no pertenecientes al Centro de Cabotaje Argentino.

Luego de analizar, en un largo debate, punto por punto las exigencias del pliego de condiciones de la Federación Obrera Marítima, se procedió a redactar una nota que los armadores del Centro de Cabotaje harán llegar al primer magistrado por el ministerio de marina; designándose al señor Pedro Mihanovich para que, como delegado de la institución, llevara a buen término dicha gestión.

En consecuencia dicho señor se entrevistó ayer tarde con el ingeniero Alvarez de Toledo haciéndole entrega de la nota en cuestión, en la que los socios del Centro de Cabotaje expresan sus deseos de llegar a un arreglo con los obreros, dejando libradas al criterio del poder ejecutivo las bases que faciliten el mismo.

Agregan los armadores en la misma nota que el desarme de sus barcos no produciría a sus intereses mayores males que los causados por los múltiples factores que se suman, en la actualidad, en contra de su industria; pero que por otra parte no pueden quedar indiferentes ante la perspectiva del paro total de la navegación de cabotaje, que acarrearía a la economía nacional gravísimas consecuencias.

En el día de hoy los poderes nacionales contestarán a la nota del Centro Nacional de Cabotaje, después de considerarla en acuerdo de ministros.

Un caracterizado miembro de una empresa naviera de cabotaje nos ha manifestado que dicha compañía está decidida a vender sus materiales tan pronto como reciba ofertas por ellos.

—"La suba extraordinaria del precio del carbón, el enorme costo de los artículos navales, la competencia de los ferrocarriles con sus tarifas diferenciales, la imposibilidad por nuestra parte de aumentar los fletes de los ríos, a los que hay que agregar la gran bajante de los mismos que dificulta la navegación, han hecho, en estos últimos años, de nuestro negocio una actividad que lejos de reportar beneficios solo engendra pérdidas".

"La carestía del carbón y artículos navales es consecuencia directa de la guerra europea. Nosotros hubiéramos podido contrarrestar esas causantes de déficit a no existir las tarifas diferenciales ferroviarias y a no ser la madera, que es casi la única mercancía que se fleta por la vía fluvial, un artículo que no puede aumentar el precio de su transporte".

Movimiento de vapores—

Con algunas dificultades se prosiguen sin embargo, las actividades portuarias.

Zarparon ayer los vapores "Ciudad de Buenos Aires", para Montevideo; "Londres", para Salto y "Humaitá", para Asunción.

El vapor "Presidente Mitre" que tenía fijada su salida con destino a la costa sur el día 22 del corriente ha debido postergarla por no poder completar su cargamento.

Nuevas adhesiones—

Se han plegado al movimiento huelguista las tripulaciones de los vapores "Buenos Aires" y "Lambaré" y la del pailebot "Pedro Piaggio".

En el comité popular de la Boca se recibieron ayer las donaciones siguientes:

Sociedad Unión Obreros Municipales, 200 pesos; Sociedad Carpinteros Unidos, 10 pesos; Federación Ferrocarrilera, sección Tandil, 30 pesos.

Sociedad Obreros del Puerto de la Capital—

En la asamblea realizada el día 17 del corriente por la Sociedad Obreros del Puerto de la Capital se decidió constituirse en reunión permanente con el fin de poder enterar a sus afiliados sobre los acontecimientos que se produzcan en la huelga del personal de a bordo.

En el local Patricios 1578 tendrán lugar todas las noches a las 8.30 p. m. las citadas reuniones con el propósito mencionado.

La intervención en Entre Ríos

PARANA, diciembre 20. — Como lo tenía resuelto, ayer tarde embarcóse para esa, vía Santa Fe, el diputado nacional Celestino I. Marcó, quien incorporaráse a la comisión formada por su colega doctor Juan V. Atencio y los legisladores provinciales ingeniero Jurado y doctor Pérez Colman, que llevan la misión de entrevistarse con el doctor Irigoyen y hacerle entrega de un petitorio elevado por la junta de gobierno radical, donde pondrán de manifiesto sus vistas con respecto a la ingerencia tomada por el interventor en la cámara de diputados de esta provincia.

Fué despedido en el puerto por sus compañeros de la junta de gobierno y por varios legisladores radicales.

Con destino a Uruguay ausentáronse hoy los senadores radicales doctor De La Puente e Ingeniero Echeverry, quienes regresarán el próximo lunes a esta ciudad. El diputado Bernabé Vela dirigió un telegrama a la junta de gobierno del partido radical, solidarizándose con la misma por la actitud asumida por ella en el actual conflicto legislativo que es de todos conocido.

PARANA, diciembre 20. — A la hora de costumbre trasladóse a la legislatura el doctor Anchorena, acompañado del secretario doctor Ghigliani y continuó su labor hasta después de las 12.

Hoy recibió la visita del naturalista viajero Enrique de Carlés del Museo Nacional de Historia Natural de Buenos Aires, ex colaborador del Dr. Burmeister, quien llega a esta ciudad con la misión de estudiar la gran bajante del río que ha puesto en descubierto posiciones ordinariamente bajo las aguas y producir su informe al respecto.

Ayer el interventor recibió la visita del general Saturnino S. García, quien encuéntrase incidentalmente en esta ciudad.

Pago de sueldos en la municipalidad

Desde hoy se ha comenzado en tesorería el abono de algunas planillas pendientes relativas a sueldos atrasados del mes de octubre, que conciernan, principalmente, a las oficinas de obras públicas, alumbrado y dirección sanitaria.

LA HUELGA EN EL SUR

El "Buenos Aires" zarpará mañana

A la 1 p. m., zarpará mañana de Puerto Militar, con rumbo a Gallegos, el crucero "Buenos Aires", enviado por el gobierno para garantizar el orden público alterado con motivo de la huelga declarada en la Patagonia y Tierra del Fuego.

Como fuerzas de desembarco a bordo del buque, comandado por el capitán de fragata Ricardo Camino, se embarcarán 80 soldados y tres oficiales del regimiento 2 de ingenieros, acantonado en el Azul.

Venta e inspección de pescado y aves

Su reglamentación

La intendencia, con fecha 7 del mes en curso, pidió a la comisión municipal la remisión, sin sanción alguna, del expediente en que obraba una ordenanza emitida el 28 de agosto del presente año relativa a la concentración de la venta al por mayor de aves y pescado.

Estudiado nuevamente el asunto por el doctor Llambías, éste ha considerado conveniente establecer el régimen establecido por la anterior ordenanza, haciendo saber en nota de hoy a la comisión municipal que en virtud de que aquella corporación no se pronunció sobre el mensaje de septiembre 9, ha resuelto promulgarla, en los términos siguientes:

La inspección del pescado se efectuará en el mercado Intendente Bullrich y su venta al por mayor podrá verificarse en todos los mercados de la capital que cuenten con instalaciones frigoríficas adecuadas. La inspección y venta al por mayor de aves se hará también en los mercados Intendente Bullrich, Ciudad de Buenos Aires, Rivadavia y en los demás mercados particulares que — previa la solicitud — reunan las condiciones indispensables en juicio de la oficina respectiva. Igualmente podrá ejercerse el comercio de aves al por mayor en la estación Once del ferrocarril Oeste, siempre que en ella se habilite un local especial para que la venta se efectúe en perfectas condiciones de comodidad e higiene.

La ordenanza anterior establece, por último, que quienes infrinjan las disposiciones antedichas en la venta de aves y pescados, serán castigados con multas de cien a quinientos pesos, sin perjuicio del pago de los derechos de inspección y decomiso de los artículos que se encuentren en deficientes condiciones alimenticias.

TUCUMAN

Una provincia más conquistada por el radicalismo

RESULTADOS DEL ESCRUTINIO

El escrutinio que se efectúa en Tucumán ha despejado ya, definitivamente, la expectativa determinada por aquella elección. El candidato de la Unión Cívica Radical, señor don Juan Bautista Bascary, ha conseguido ya más electores que los que necesita para ser proclamado por el colegio electoral gobernador de aquella provincia.

Es un nuevo triunfo de la Unión Cívica Radical que agrega una nueva provincia a las ya rescatadas de un régimen cuya caducidad es evidente, ya que su desmoronamiento se efectúa en provincias que se consideraban como baluartes de postrera resistencia.

El triunfo conseguido en Tucumán, es una nueva ratificación del poder renovador que prestigia al partido Radical. Es también, por su significado, un voto de confianza y de adhesión, que se pronuncia en la más importante provincia del norte, hacia el gobierno nacional que ha iniciado, al frente del país, la gran obra de regeneración y de rejuvenecimiento en la cual, los gobiernos provinciales radicales serán eficaces colaboradores.

Juan Bautista Bascary

El triunfo ha sido completo. Una mayoría, que desde ya se define aplastadora, se ha pronunciado por el candidato de la Unión Cívica Radical. Ha sido como la exteriorización de un grande y noble anhelo que no conoce vallas y se desborda: el anhelo de un pueblo de respirar el aire nuevo y vivificante de la verdadera democracia.

Cabe recordar, para mayor prestigio de la conquista conseguida, el ambiente de cultura en que se ha desarrollado el acto electoral y la actitud correcta y prescindente del gobernador de aquella provincia, que al no oponer las trabas a que tan aficionados se han mostrado los oficialismos en otras elecciones provinciales, pensó, sin duda, rectamente, cuan inútil resulta entorpecer la expansión de la conciencia popular, cuando la animan ideales tan nobles y elevados como los que acaban de triunfar en la provincia del norte.

(*De nuestros corresponsales*)

TUCUMAN, diciembre 20. — Al conocerse ayer el triunfo del candidato radical señor Bascary, en el departamento Cruz Alta, donde la Concentración se consideraba invencible, el entusiasmo de los correligionarios no conoció límites.

Durante la noche, los comités rebosaban de concurrencia entusiasta que aclamaban al candidato y al partido descontando desde luego el éxito completo de la jornada, máxime después de conocido el resultado en el departamento Chicligasta, que dió cinco electores más a los radicales.

Los resultados en este departamento, fueron los siguientes: señor Bascary 1645 votos; Concentración 1161; Dr. Sal 1103; socialistas 42.

Resultan triunfantes los electores, señores: Marco A. Maciel, Alberto Larrahona Funes, Carlos Hermanson, Moisés Fernández Sosa y Esteban Bardey.

TUCUMAN, diciembre 20. — En el departamento Famaillá, que elige seis electores, triunfó la Concentración por escasa ventaja.

TUCUMAN, diciembre 20. — Triunfó la Unión Cívica Radical en el departamento Graneros, que elige 2 electores.

Resultan elegidos los señores: Amado Constade y Juan C. Rivadeneira.

Escrutado este departamento la situación de los candidatos, es como sigue: señor Bascary, 24 electores; señor Guzmán, 8 electores.

TUCUMAN, diciembre 20. — El escrutinio en el departamento Leales, que elige 2 electores, da el triunfo a la Unión Cívica Radical, que con este resultado, obtiene 26 electores, número suficiente para hacer triunfar su candidato señor Bascary en el colegio electoral.

Los electos por Leales son los señores: Alfredo J. Sánchez e Isauro P. Berniúdez.

El entusiasmo entre los correligionarios es indescriptible.

La situación, hasta este momento de los candidatos, es la siguientes: señor Juan B. Bascary, 26 electores; señor Alfredo Guzmán, 8 electores.

Continúa el escrutinio del departamento Monteros.

SITUACION DE LOS CANDIDATOS

	Electores
BASCARY	26
Guzmán	8
Sal	—
Bravo	—

CASA DE GOBIERNO

En la presidencia

Esta tarde a las 2 y 15 p. m. llegó a su despacho oficial el presidente de la república doctor Hipólito Irigoyen.

Reunióse instantes después con los titulares de las carteras de hacienda, interior y agricultura, departiendo con ellos breves momentos. Estos se dirigieron luego al congreso para asistir a la sesión que celebra esta tarde la cámara de diputados.

El jefe del cuerpo de guardia cárceles de la capital coronel Rómulo Páez, solicitó audiencia para entrevistarse con el primer magistrado.

Ministerio del Interior

El ministro del interior concurrió a su despacho como de costumbre, pasando de inmediato a la presidencia, donde conferenció con el presidente.

Poco después de las 3 de la tarde se dirigió al congreso para asistir a la sesión que hoy celebrará la cámara de diputados y para la cual se ha solicitado su presencia.

Ministerio de R. Exteriores

El doctor Becú concurrió esta mañana a su despacho oficial donde como día de recepción pasaron a saludarlo los ministros de Francia, Italia, Bélgica, Uruguay, México, Bolivia, Perú, Paraguay, Suecia, Alemania, el internuncio apostólico y el embajador de España.

Por la tarde el ministro se ocupó del despacho de algunos expedientes a la firma atendiendo después al público.

Ministerio de Hacienda

El doctor Salaberry concurrió esta mañana a su despacho donde conferenció largo rato con su colega de obras públicas doctor Torello y el diputado Demarchi.

Por la tarde pasó a visitarlo el diputado del Valle.

A las tres de la tarde, después de conferenciar con el presidente el ministro se dirigió al congreso para entrevistarse con los miembros de la comisión de hacienda de la cámara de diputados.

Ministerio de J. e I. Pública

El ministro de justicia e instrucción pública, doctor Salinas, concurrió esta mañana a su despacho, ocupándose en el estudio de varios asuntos de importancia.

Por la tarde, a las 2, volvió el doctor Salinas a su despacho. Recibió al público; luego conferenció largo rato con el doctor Manuel Bernasconi, rector del colegio nacional Bernardino Rivadavia, sobre asuntos relacionados con dicho instituto, como también con el ingeniero Eduardo Latzina, director de la escuela industrial de la nación.

—Una comisión de damas de la sociedad San Vicente de Paúl se entrevistó con el doctor Salinas para solicitarle le sea concedido a esta institución el subsidio de que gozaba, destinado al asilo de niñas de Villa Devoto.

La institución se compromete a albergar cuarenta niñas.

El doctor Salinas prometió estudiar el asunto.

Ministerio de O. Públicas

El doctor Torello concurrió esta mañana a su despacho oficial donde trató diversos asuntos con el subsecretario de esa cartera doctor Pugnalín.

Por la tarde el ministro de obras públicas pasó a la presidencia, de donde regresó a su despacho a las 3.30 atendiendo al público que lo esperaba.

En atención a la conferencia sostenida ayer con el ministro de hacienda por el doctor Pugnalin demandando el dinero para el pago de sueldos de los jornales adeudados por él mes de octubre, se hace hoy conocer la siguiente resolución:

El ministerio de hacienda ha dispuesto la entrega a la dirección general de contabilidad del ministerio de obras públicas de la suma de 400.000 pesos, con la cual se cancelarán los jornales adeudados de octubre para las obras de riego en la provincia de La Rioja y la conservación y construcción de puentes y caminos en el interior de la república así como aquellos correspondientes al mes último de las mismas de obras de dragado y balizamiento de los puertos de la capital, Paraná, Uruguay y Corrientes, de la conservación de los edificios fiscales de la capital y provincias y de la canalización del Riachuelo, cuyo abono se iniciará en la presente semana.

Ministerio de Guerra

El doctor González concurrió esta mañana a la dirección de personal, trabajando con el jefe de la dicha dependencia, coronel Aranzadi, en la redacción del decreto de relevo de comandos.

Este decreto, que ha sufrido nuevas modificaciones, será hoy elevado a la firma presidencial.

Ministerio de Marina

El ingeniero Alvarez de Toledo concurrió esta mañana a su despacho oficial conversando largamente con el vicealmirante Domecq García.

Por la tarde a primera hora se trasladó a la presidencia.

Ministerio de Agricultura

Citado por la comisión de hacienda, concurrió esta tarde a la cámara de diputados el ministro de agricultura, doctor Pueyrredón. De vuelta a su despacho, recibió la visita de numerosas personas, entre ellas, el químico doctor Lavalle.

—Recibió algunos informes que se relacionan con la cantidad de semillas que tendrá que adquirir el gobierno para distribuir a los agricultores que totalmente han perdido su cosecha y que han solicitado la ayuda oficial.

El vapor argentino Curamalán

Considérase perdido

Este barco argentino que saliera de Inglaterra en viaje a Buenos Aires hace tres meses, puede darse por definitivamente perdido, dado el largo lapso de tiempo transcurrido sin ninguna noticia a su respecto.

El referido vapor pertenecía a la compañía Argentina de Pesca y traía un cargamento de carbón para esta capital.

En la armada

Aptitudes físicas de los marinos

Se encuentra a la firma presidencial un decreto formulado por el ministerio de marina, en virtud del cual se determinan las condiciones físicas indispensables que en lo sucesivo han de poseer los miembros de la armada, estableciendo los casos en que las afecciones o dolencias crónicas constituirán una traba y hasta imposibilidad para el ascenso.

El director general de personal, contraalmirante Montes, a cuyo cargo ha estado la redacción del decreto, refleja en el documento la opinión ministerial de que determinados defectos físicos son incompatibles con la carrera naval en sus múltiples aspectos, debiendo corregirse esa irregularidad.

La usina de Mataderos

Investigación municipal

Consecuente con el programa que se ha trazado el señor intendente, doctor Llambías, con el fin de sanear el ambiente formado en torno de la forma como han sido administrado siempre los bienes comunales, resolvió nombrar una comisión investigadora constituída por los ingenieros Quartino, Laurel y Gutiérrez, con el objeto de poner en claro un asunto bastante delicado, relacionado con la concesión de la usina de Mataderos a la compañía Alemana de Electricidad.

Dicha comisión ha empezado a desempeñar sus funciones trasladándose a los mataderos de Liniers.

Sabemos que los miembros de ella, están resueltos a secundar la acción del doctor Llambías y la investigación será amplia y justiciera.

Llegada de oro americano

En el vapor "Vestris", que entró esta mañana a nuestro puerto procedente de Nueva York, ha llegado una remesa de metálico, consistente en un millón cien mil dólares.

De esta cantidad, quinientos mil dólares vienen consignados al Banco de la Nación Argentina y el resto a la casa Tornquist y Cía.

La escuadra de mar

Licenciamiento de conscriptos

El 27 del corriente, como anunciamos, serán licenciados los conscriptos de la clase de 1894 que prestan servicio a bordo de buques de guerra y dependencias navales.

Dicho día se encontrarán en Puerto Militar el jefe de la escuadra de mar, vicealmirante Domecq García, el contraalmirante Martín y el capitán de navío Irizar, comandantes de las divisiones de instrucción y entrenamiento, respectivamente.

La plana mayor de la escuadra acompañará a los conscriptos hasta la estación ferroviaria, donde se les habrá preparado un convoy especial para 1000 hombres, con objeto de que hagan el viaje directo hasta Buenos Aires.

Los buques de la escuadra quedarán a media movilización.

Ministro de Chile en Italia

Su paso por Buenos Aires

De paso para Roma, a donde va como ministro de su país, llegará el 30 del corriente a Buenos Aires, el ex canciller de la hermana república, don Enrique Villegas.

Internacionalista de nota y buen amigo de nuestra nación, el señor Villegas durante su gestión al frente de la secretaría de negocios extranjeros de Chile se esforzó por estrechar las cordiales relaciones que felizmente unen a los dos pueblos.

En nuestra capital permanecerá breves días y será objeto, seguramente, de varias manifestaciones de simpatía por parte de las múltiples amistades con que en esta ciudad cuenta.

LA GUERRA EUROPEA

SITUACION POLITICA

EXPOSICION Y CONCLUSIONES DE LLOYD GEORGE ANTE LOS COMUNES. — ACUERDO DE LOS ALIADOS SOBRE LA PAZ. — CONDICIONES CONTEMPLADAS POR AMBAS ALIANZAS. — EXIGENCIA DE UNA FORMULA OFICIAL DE ELLAS. — FALTA DE GARANTIAS PARA LA PAZ FUTURA. — REVISTA DE LA SITUACION. — MEDIDAS ANUNCIADAS POR LLOYD GEORGE. — CALIDAD DEL GOBIERNO QUE PRESIDE. — LA GUERRA IRA HASTA EL FIN. — ACUERDO DE FRANCIA. — MEDIACION POSIBLE DE LOS ESTADOS UNIDOS. — EL CAPITULO DE LAS INTRANSIGENCIAS.

La palabra está dicha. Ha contestado el gobierno inglés por boca de su primer ministro; y todos los indicios son de que sus frases fueron la genuina expresión de la voluntad y del pensamiento nacionales. De ahí que Mr. Asquith haya sellado esa unanimidad ante el juramento de Lloyd George, con esta frase que es verdaderamente sintomática de los alcances prácticos que dentro de la nación inglesa tiene la determinación expuesta por el primer ministro:

—No reclamo la jefatura de la oposición, y creo que en realidad no hay oposición alguna.

Lloyd George comenzó por hacer constar la armonía del gobierno británico con sus aliados en cuanto a la respuesta que iba a darse a las notas alemanas proponiendo la paz. Esta nota, en su concepto, es una paráfrasis del discurso del canciller Bethmann Hollweg.

"Las declaraciones de los gobiernos de Francia y Rusia ya han sido publicadas en los diarios. Tócame a mí ahora declarar simplemente, en nombre del gobierno británico, que aprobamos esas declaraciones en toda su extensión".

En seguida estableció dos premisas: la culpabilidad de quien prolongue la guerra sin motivo bastante; y la de quien abandone la lucha sin haber logrado la consecución de los fines perseguidos. En vista de ello, se preguntó:

"¿Vamos a lograr nuestros fines aceptando la invitación del canciller alemán?

"Esa es la única pregunta que tenemos que hacer.

"¿Cuáles son las proposiciones de paz de los imperios centrales?

"No existen".

Y añadió, en consecuencia:

"Acceder a las invitaciones alemanas sabiendo que Alemania se declara victoriosa e ignorando por completo sus condiciones para la paz, equivaldría, por nuestra parte, a meter la cabeza en un lazo cuyo cabo está en manos enemigas".

Dijo que la paz tendría que satisfacer las condiciones siguientes: restitución completa, separación plena y garantías efectivas contra toda reincidencia. La nota alemana no está movida por ninguno de tales propósitos. Se funda jactanciosamente en los triunfos militares del imperio. Carece de espíritu de reparación.

Lloyd George, pues, concretó su ánimo en esta conclusión:

"Es necesario que sigamos mirando resueltamente a la meta que nos indujo a tomar las armas. De otro modo todos nuestros grandes sacrificios serán en vano".

Refiriéndose a Bélgica, tuvo las siguientes gráficas expresiones:

"La nota alemana dice que los poderes centrales se vieron obligados a movilizar sus fuerzas para defender la existencia nacional y la libertad de sus pueblos. Tales frases no pueden engañar a nadie.

"¿Dónde quedó el respeto a los derechos de los demás países en los casos de Bélgica y de Serbia? Aquello fué, a mi entender, un caso de legítima defensa por parte de los poderes centrales amenazados por los abrumadores ejércitos de Bélgica. Los alemanes fueron llevados por el terror que les causaba la superioridad numérica de sus enemigos a la invasión de Bélgica, al saqueo e incendio de las ciudades y aldeas belgas, a la matanza de sus habitantes y a implantar los métodos de esclavitud entre los sobrevivientes.

"En los precisos momentos en que se redactaba la nota alemana, rebosante de protestas sobre los inquebrantables sentimientos de respeto a los demás países que alientan en ese pueblo, las autoridades militares teutonas intensificaban las deportaciones en los países invadidos.

"La nota no demuestra que los alemanes hayan aprendido el alfabeto del respeto a los derechos ajenos".

Lloyd George estableció que es preciso aprovechar la ocasión de anular para siempre la arrogancia de la casta militar prusiana.

Negó que se hubiera pretendido restringir la libertad del desenvolvimiento nacional alemán, mientras se mantuvo en sendas de paz.

"Los aliados — dijo — entraron en la guerra para defender a Europa contra la agresión del militarismo prusiano. Habiendo acometido esa tarea, continuaremos en ella hasta darle cima, o sea hasta que tengamos las más completas y eficaces garantías de que esa casta no podrá volver a turbar nunca la paz europea".

La parte sustantiva de la situación está contenida en los siguientes acápites:

"Ahora que los dirigentes del militarismo prusiano nos han impuesto esta terrible guerra, sería cruel locura el cerrar los ojos a la evidencia para no ver que es llegado el momento de castigar a los que han paseado su ruidosa bravuconería por las calles de Europa, despreciando las leyes de los pueblos.

"La palabra del país que ha destruido a Bélgica no puede satisfacer ya a Europa. Todos creíamos y confiábamos en esa palabra, pero cedió a la primera tentación y Europa se sumió en esta voragine de sangre.

"Esperaremos, pues, hasta que se nos ofrezcan condiciones.

"Las garantías que ofrecen ahora los alemanes no son, en suma, más que aquellas que antes rompieron con tanta facilidad. Ni son más, ni mejores.

"Mientras tanto, pondremos toda nuestra confianza en nuestro ejército inquebrantable, mejor que en una fe quebrantada".

Sin embargo, las palabras de Lloyd George, aunque entrañan una conclusión negativa respecto de la nota alemana actual, no son en sí mismas una conclusión, ni cierran el campo a las gestiones. La contestación simple ha sido propuesta, según anuncio del mismo primer ministro.

Este pasó en seguida, a contemplar cuál es la tarea más urgente del gobierno en la hora que se atraviesa: la movilización. Dijo que esperar una victoria rápida es exponerse al desengaño.

"He insistido siempre — dijo — en que debe enseñarse al pueblo a darse cuenta de las realidades presentes de la guerra".

Merecen tenerse en cuenta sus declaraciones pesimistas sobre la situación rumana, que prolongará la guerra, aunque no altera fundamentalmente los hechos. Estima ese fracaso un bien, porque prueba la necesidad de cohesión de todas las fuerzas del grupo, en conjunto.

Hablando de Grecia, sus propósitos no autorizan a dar por abandonado a Venizelos; sus palabras textuales fueron:

"Durante estos últimos días ha habido gran agitación con respecto a Grecia. No nos proponemos tomar riesgos de ninguna clase en ese asunto; pero tenemos, sí, el propósito de adoptar una actitud firme y decisiva. Hemos resuelto también reconocer a los agentes de ese gran estadista griego que se llama Venizelos".

Elogió, después, al improvisado ejército británico; terminando con la expresión de su fe inquebrantable en la victoria.

Pasó a exponer las modificaciones introducidas en la máquina gubernativa, y dijo:

"En cuanto a lo desusado de la composición del actual gabinete, la asamblea ha de reconocer que se ha operado una separación entre las funciones del primer ministro y del representante del gobierno en la cámara. Esto se debe simplemente a que no hay hombre, por grandes que sean sus energías y sus fuerzas físicas, capaz de tomar sobre sí tan pesada labor en medio de una gran guerra.

"He aquí las tres cuestiones fundamentales a que el nuevo gobierno disiente de las ideas establecidas por su predecesor:

"La concentración del poder ejecutivo en menor número de manos, tal como se ha operado ya en el nuevo gabinete.

"La elección de nuevos hombres de reconocida capacidad administrativa y comercial, con preferencia a los hombres de experiencia parlamentaria.

"El reconocimiento, más amplio y franco, de los representantes del trabajo en la dirección del país".

Añadió que el organismo antiguo era eficiente durante la paz, y el nuevo, para la guerra.

Las explicaciones se desarrollaron así:

"En la guerra se necesitan decisiones rápidas para todo. Durante los dos últimos años los aliados han sufrido reveses tras reveses por la lentitud de los procedimientos directivos, nacida de las dilaciones y de las indecisiones.

"De aquí en adelante no habrá diferencias entre el consejo de guerra y el gabinete de guerra.

"Nos proponemos crear también un método de comunicación más directo y mejor organizado entre el gabinete y los diversos departamentos gubernamentales. El contralor parlamentario no perderá autoridad alguna con estas modificaciones de procedimiento. Yo he admitido siempre el sistema francés, que obliga a los ministros a comparecer ante comisiones parlamentarias con objeto de responder ante ellas de aquellos asuntos cuyo carácter no permite que se investiguen públicamente. Estamos estudiando esa cuestión y probablemente someteremos el proyecto al juicio del parlamento para que sea él mismo, el que decida".

Ocupóse, luego, de la influencia que ha tenido el recargo del valor del flete en las dificultades con que tropieza el gobierno para el tratamiento de la carestía; de la necesidad de nacionalizar la marina mercante y de intensificar las construcciones navales en el país; declaró la industria minera esencial para el proceso de la guerra, deduciendo de ahí la necesidad de asumir su contralor.

Hablando de las subsistencias, indicó la escasez de trigo, y lo indispensable de la limitación de los consumos, y añadió:

"El gobierno ha nombrado un director de alimentos capaz y experimentado en esas cuestiones.

"Hay que pedir al pueblo que se imponga sacrificios; pero antes de hacerlo habremos de tomar medidas más enérgicas para evitar los beneficios extraordinarios que realizan los que trafican con los artículos de primera necesidad. El gobierno tiene en preparación un proyecto en ese sentido que será dado a conocer en breve".

Respecto del reclutamiento, expuso lo siguiente:

"Se propone también el nuevo gabinete nombrar un director de servicios nacionales, que tendrá a su cargo la tarea de reclutar hombres para fines militares y de establecer, además, un servicio nacional universal, de carácter civil, bajo un sistema que permita a la juventud de la nación el perfeccionar aquellas aptitudes que despuntan con preferencia en el carácter de cada individuo. Todo hombre que no preste servicios de armas deberá consagrar sus actividades a trabajos de importancia nacional. Es necesario replicar con rapidez a la "leva en masa" establecida por Alemania. Neville Chamberlain, lord mayor de Birmingham, es la persona elegida para esa importante obra".

No se detuvo Lloyd George en la cuestión irlandesa. Y anunció una próxima conferencia imperial, para tratar asuntos coloniales y de los dominios.

Dijo después:

"Hay, también, que adoptar algún medio para llegar a decisiones más rápidas entre los aliados, a fin de dar pronto cumplimiento a sus decisiones. Es necesario que el frente común a todos los aliados pase a ser una realidad".

Exhortó al pueblo británico a la abnegación; manifestó su falta de diferencias personales con el ex jefe de gobierno, Mr. Asquith; llegó a la peroración, que merece conocerse como la expuso, porque resume la médula de su mente en presencia del momento histórico:

"Si el brazo británico no hubiese intervenido, saltando a la liza en el momento crítico, Europa hubiera sido inundada por una corriente de fuerza, de barbarie y de codicia.

"Un alto sentido de la legalidad entre las naciones, un desarrollo de la conciencia internacional basado en el principio incontrovertible de que la justicia tiene siempre en el mundo más apóstoles que la avaricia, y una convicción profunda de que cualquier ultraje a un pueblo grande o pequeño será inevitablemente castigado... éstos son los cimientos que constituyen el lema que debe iluminar a la humanidad en su marcha hacia el ideal. El triunfo prusiano derrumbaría esos cimientos y dejara a la humanidad debatiéndose sin remedio en un pantano de horrores.

"Por esos motivos no he tenido desde que estalló la guerra más que esta aspiración política: salvar a la humanidad de la más terrible de las catástrofes que han amenazado su bienestar".

Pasadas las aclamaciones que suscitó este discurso, tomó la palabra el jefe de la oposición parlamentaria, Mr. Asquith, quien aseguró que ponía al servicio del gobierno su experiencia; estableciendo que el ministerio anterior no adolecía de falta de vigor ni tampoco de descuido o negligencia. Hizo un resumen de las campañas marítimas y territorial; elogió al generalísimo francés Nivelle; constató la desmoralización del ejército alemán; y concluyó manifestando la creencia de que la proposición de paz que acaba de presentar Alemania, es el resultado de sus necesidades de carácter militar y económico, y expresando la esperanza de que el gobierno declinase entrar a ciegas a tratar de dicha proposición, que a nada conduce.

Concordando con la actitud resuelta del primer ministro y del leader opositor, lord Curzon, presidente del consejo de guerra, anunció en la cámara de los lores que la guerra será llevada hasta el último extremo. Instó porque se respondiese en breve a la nota alemana. Después de escucharle consideraciones análogas a las de Lloyd George, la cámara alta, por boca de lord Crewe, le repuso que se aprababa la conducta del gobierno.

Corroborando la actitud del gobierno inglés, Briand, jefe del gobierno francés, acaba de opinar que Alemania ofrece la paz porque no cuenta obtener una victoria decisiva; y asevera que los aliados están de acuerdo sobre la respuesta, que convencerá a Alemania de que los aliados no estiman seria su oferta. Briand ha anunciado en el senado francés que esa contestación colectiva irá hoy a las potencias de la cuádruple central.

Al mismo tiempo, se sabe que las potencias aliadas elaboran un manifiesto destinado a los neutrales, para revelarles la innocuidad de la propuesta germánica.

En Rusia, el consejo del imperio, oídas las declaraciones del ministro de relaciones exteriores a nombre del gobierno, votó por unanimidad el rechazo de las proposiciones alemanas.

Se dice que el canciller Bethmann Hollweg replicará al pedido de Lloyd George, enumerando las condiciones de paz alemanas, bajo garantía de absoluta reserva. Esas condiciones, según el intransigente jefe del ministerio búlgaro, Radoslavoff, serían como sigue:

Al finalizar la guerra, Turquía deberá reconquistar el Egipto y la Tripolitania. Austria volverá a ocupar la Lombardía y el Véneto. Bulgaria tendrá Salónica y la Macedonia. Alemania no podrá desprenderse de Bélgica, y las aspiraciones italianas respecto a la Dalmacia, quedarán insatisfechas.

En las regiones oficiales de Wáshington se estima que, en concreto, Lloyd George ha dejado campo a una formal discusión de condiciones, siempre que Alemania comience por exponer las que corresponden a los imperios centrales.

La dificultad estribaría en el terreno de intransigencia en que los aliados se colocan en punto a reparaciones y restituciones, siendo así que Alemania formula el statu quo ante bellum.

El gobierno de los Estados Unidos está dispuesto a ofrecer su mediación si el asunto llegare a asumir formas que la hiciesen oportuna.

Frente occidental

Tentativa alemana fracasada en las trincheras de Chilly. — Bombardeos de Louvremont y Chambrette por los germanos. — Los aviadores franceses dejan caer bombas en las posiciones de Azannes y otras. — Contraataques alemanes en Verdun. — Explosión de minas en Flandes. — Combates en torno de Reims. — Noticias marítimas.

PARIS, diciembre 20. — Publícase el siguiente comunicado oficial, enunciando las operaciones territoriales:

Al sur del Somme, los alemanes intentaron ayer, a una hora avanzada de la tarde, un golpe de sorpresa contra las trincheras al norte de Chilly. Un grupo enemigo consiguió penetrar en una trinchera avanzada, pero fué en seguida desalojado de la misma.

En la orilla derecha del Mosa, el enemigo cañoneó, de noche, nuestras posiciones en la región de Louvemont y de Chambrette.

No hay nada que anunciar del resto del frente.

En el frente de Verdun, nuestros voladores derribaron el 17 del presente mes, a dos voladores alemanes; uno cayó en Herbrebois y otro se estrelló contra el suelo, cerca de Ornes.

Nuestras escuadrillas aéreas arrojaron, anoche, seiscientos kilogramos de proyectiles sobre las estaciones de Dun-sur-Meuse y de Montmedy, y sobre los campamentos enemigos cerca de Azannes.

PARIS, diciembre 20. — El último boletín oficial anuncia:

Hubo intensa actividad de artillería por ambas partes, en la margen derecha del Mosa, especialmente en las regiones de Bauvaux, bosque de Caurieres y Chambrettes, sin acciones de infantería.

En el resto del frente hubo fuego intermitente de artillería.

PARIS, diciembre 20. — Publícase la siguiente nota oficiosa:

Las tropas alemanas reforzadas con elementos de refresco, fueron lanzadas en apretadas filas y asaltos furiosos contra las posiciones francesas entre Louvemont y Bezonvaux, después de un violento bombardeo, y bajo el tiro de atajo de baterías colocadas detrás de la colina 351.

Encontraron una resistencia victoriosa, y consiguieron solamente, después de un rudo combate de dos horas, ocupar la granja de Chambrettes, ventaja local que el comunicado alemán hasta dejó de mencionar por temor de tener que anunciar luego su abandono. Su cálculo fué exacto, puesto que los franceses volviéndose a lanzar a la carga, y después de un encuentro que degeneró en lucha cuerpo a cuerpo, desalojaron por completo al enemigo de los edificios cuyas inmediaciones no habían abandonado.

Puestos a prueba por dos poderosos contraataques los resultados de la victoria de Verdún se mantienen así completos.

En lo que se refiere al botín debe observarse que solamente tenía diez kilómetros el frente en que los franceses tomaron cerca de 12.000 prisioneros, entre los cuales la proporción de 284 oficiales, desconocida casi hasta ahora, puede ser interpretada como señal de cansancio.

El comunicado oficial alemán confiesa el revés. Un radiograma trata, sin embargo, de atenuar la impresión profunda causada en el mundo por la derrota sufrida por los alemanes en Verdún. Pero no son más que palabras que no pueden defenderse frente a los hechos y están destinadas visiblemente a disimular la impresión de angustia causada por la pérdida de conquistas pagadas a tan alto precio.

En el resto del frente occidental reina calma. El frente de Picardía está transformado en un océano de barro líquido.

EL HAVRE, diciembre 20. — El gobierno belga publica el siguiente informe:

Esta tarde fué activa la lucha de artillería en la región de Lizerne y de Steentraete.

En el resto del frente no se ha producido nada de particular importancia.

LONDRES, diciembre 20. — Se ha publicado el siguiente comunicado oficial del gobierno británico:

Hicimos estallar con éxito tres minas al sudoeste de Neuville Saint Vhast.

La pequeña mina que el enemigo hizo estallar ayer al sur de Ypres no causó daños a nuestras trincheras.

La artillería enemiga estuvo particularmente activa durante la noche en la vecindad de Faucourt L'Abbaye.

Bombardeamos con éxito las líneas enemigas al este de Fauquissart.

En el resto del frente continuó el cañoneo habitual.

NUEVA YORK, diciembre 20. — Un radiotelegrama recibido de Berlín, dice que el estado mayor alemán publicó el siguiente comunicado oficial sobre las operaciones en el frente occidental:

En el frente del príncipe Rupprecht: En ambas orillas del Somme la acción de la artillería y las operaciones con minas, se volvieron temporariamente más vigorosos.

Al noroeste y al norte de Reims fueron rechazados destacamentos franceses que avanzaron contra nuestras posiciones, después de preparar la acción con su artillería.

En el frente del kronprinz: Al este del Mosa aumentó, por la tarde, el vigor de la acción de la artillería.

Los franceses llevaron un ataque en el bosque de Fosses y reconquistaron a Chambrettes, después de un combate de mano a mano.

En los demás puntos fué rechazado su ataque.

PARIS, diciembre 20. — Después de la victoria de Verdún, el general Mangin dirigió una vibrante orden del día a los soldados de su grupo de ejércitos.

Recuerda que las batallas se produjeron el 24 de octubre y el 15 de diciembre, y dice:

Fueron libradas en un terreno que ofrecía excepcionales facilidades para la defensa, y el estado del tiempo les era ventajoso. Nadie puede dudar ya de la posibilidad de derrotar al enemigo.

A pesar de su número superior y de tener a su disposición una formidable artillería; la minuciosa preparación del terreno por buena artillería con asistencia de vigilantes voladores y de una valiente y bien adiestrada infantería, puede romper su frente cuando maniobra bajo el alto comando de jefes como el general Nivelle.

Después de enumerar los magníficos resultados debidos al valor de las tropas, agrega:

Y lo más hermoso de todo es la certeza del triunfo definitivo.

Amigos míos: Confesándose incapaces de vencernos en los campos de batalla, nuestros enemigos tienen la audacia de tendernos la celada de una paz prematura.

PARIS, diciembre 20. — Los diarios observan que los alemanes no parecen ya estar dispuestos a disputar los nuevos éxitos franceses en el Mosa. No se ha producido ninguna nueva reacción notable y los franceses han podido trabajar activamente en la organización de las posiciones arrebatadas.

Algunos de los interrogatorios hechos a los prisioneros alemanes, éstos declaran que el ataque francés en la región de Verdún, aunque esperado, fué aniquilador, irresistible, y dejó a los alemanes en la imposibilidad de recibir municiones y los refuerzos necesarios.

La artillería pesada francesa causó estragos espantosos.

Todos los soldados y oficiales están de acuerdo en afirmar que las tropas alemanas ya no podrían oponer a la furia francesa sino una pasiva, pero colosal fuerza de resistencia.

WASHINGTON, diciembre 20. — Un despacho de Roma dice que el embajador de los Estados Unidos en esta capital, Mr. Page, está reuniendo los datos de los cuales se desprende de que el vapor "Palermo" fué hundido sin previo aviso y sin que esta nave tratase de escapar.

Estas declaraciones provienen de los veinticinco norteamericanos que viajaban en ese vapor italiano cuando fué hundido.

PARIS, diciembre 20. — De acuerdo con las recientes disposiciones del gobierno, el subsecretario de Inventos, M. Bretón, en colaboración con el subsecretario de Marina Mercante, M. Nail, iniciaron el estudio de la reconstitución de la marina mercante después de la guerra.

Incluye este plan un proyecto sobre el crédito hipotecario marítimo que da a los armadores facilidades para la compra, construcción de buques y desarrollo de su industria. Ese proyecto no tardará en ser presentado.

No se conferirá ningún monopolio de navegación. Hoy se anuncia aquí el hundimiento del vapor español "Auson".

NUEVA YORK, diciembre 20. — Contestando a la nota-protesta del gobierno de Estados Unidos por el hundimiento del vapor "Columbian", el gobierno alemán manifiesta que ese buque fué detenido solicitándole los documentos de a bordo, los cuales no se obtuvieron a causa de que los botes del buque norteamericano no podían llegar hasta el submarino.

En vista de esto, el comandante de la embarcación alemana dió orden al vapor de seguir viaje, notando que poco después desde el "Columbian" se transmitían radiogramas precisos sobre la situación del submarino.

Esto determinó al comandante alemán a seguir la nave, hundiéndola al amanecer del día siguiente, después de haber examinado los documentos de a bordo y a causa de las informaciones suministradas al enemigo.

EL HAVRE, diciembre 20. — Según informaciones del gobierno belga, las deportaciones comenzaron en Woluve y Saint Etienne, en los arrabales de Bruselas.

La población masculina del Luxemburgo belga ha sido casi enteramente deportada.

SITUACION MILITAR

LO QUE DICEN LOS HECHOS, Y LO QUE DICEN LOS POLITICOS — ABATIMIENTO MILITAR DE LA ALIANZA CENTRAL — LA CAMPAÑA DE RUMANIA ES EN SI MISMA NEGATIVA—EL BALUARTE RUSO-RUMANO NO ESTA EN LAS FORTALEZAS, SINO EN LA LINEA FLUVIAL — LA LENTITUD DEL AVANCE TEUTO-BULGARO ES INDICE DE SU INEFICIENCIA — LOS HIPOTETICOS CONTINGENTES POLACO-RUMANOS ENTRAÑAN LA "DEBACLE" DE LOS TEUTONES — PRUEBAN EL AGOTAMIENTO DE LAS FUERZAS IMPERIALES Y DAN LA CLAVE DE LA PAZ.

Compulsando las últimas noticias procedentes de los teatros de la guerra, con relación a las exposiciones de los hombres de gobierno, se llega a concluir que mucho se aproxima a la exactitud el criterio que atribuye la iniciativa de las gestiones de paz, a que Alemania se ha decidido, a la crítica situación, no sólo económica, sino hasta militar, en que el grupo de los centrales se encuentra.

Las victorias francesas en Verdún son la prueba más palmaria del debilitamiento de las energías teutonas. Y ante ese hecho, ante ese evidente menoscabo del gran resorte sicológico de la eficiencia de toda campaña, no cabe menos que reconocer cuán en lo justo se pone Lloyd George al aseverar que el revés de Rumania no ciega los rumbos de la esperanza, por que tiene mucho de aparente y una mínima dosis de real.

Y en efecto, la continuidad del avance teuto-búlgaro — ya lo decimos antes — ni importa, en el preciso momento que comentamos, ventajas estratégicas ni tácticas. La calidad de las plazas que encuentra abandonadas en su camino dista de ser una clave de la victoria. En este sentido, según oportunamente lo expresamos, sólo dos golpes de trascendencia pudo atribuirse al comando teutón: Ploesci y Buzeu al norte, Festeci al sur. Ambos quedaron anulados por la obra de los mismos invasores. ¡Llegaron demasiado tarde! Sólo encontraron rezagados. Y guerrillas que molestaban su avance, para causarles desgaste. Anuladas así las ventajas, Focsani con sus viejos fuertes no importa más que Giurgiu u Oltenitza. ¿Qué contingente de victoria les aportó a los teuto-búlgaros la simple ocupación de estas plazas, ni la de los treintiseis fuertes del recinto de Bucarest? Ninguna.

La verdadera fuerza de la defensiva ruso-rumana está, desde luego, en su escalonamiento, que opone a la invasión una serie de resistencias parciales, no mantenidas porque no tiene por objetivo la victoria ni el rechazo, sino la fatiga moral y el desgaste material del adversario. En seguida, está en la reducción de las líneas sucesivas de defensa. Esta, luego, en esa barrera que brinda la natura lega a las concentraciones ruso rumanas de retaguardia, sobre las orillas septentrionales del Seretti y del Danubio, hacia cuya confluencia van aproximándose arrastradamente los soldados de Mackensen, batidos por las guerrillas y por el terrible hielo de las regiones que huellan. Poco más allá de Focsani, que no necesita ser defendida, tropezaron con los rusos que guardan el vallo del Putna. El río servirá para cubrir la retirada de estos hacia Tecucian. A espaldas del Sereth, rusos y rumanos dispondrán de la vía férrea de Galatz a Jassy, Kichinev y Odesa. Y, luego, hay todos los ejércitos rusos tendidos sobre los contrafuertes de los Alpes moldávicos, y de cuya probable conversión hablábamos ayer.

Quedamos, pues, en que el avance teuto-búlgaro lleva en sí mismo el virus de su fracaso: la lentitud. ¿Por qué ese retardo?

Aparte de las condiciones meteorológicas y del cansancio — dos circunstancias indiscutibles, porque son lógicas, y porque esta última es humana:—es preciso no perder de vista la mengua que viene sufriendo en número y calidad del elemento en campaña. Rumania, en el mejor de los casos, puede significar un refuerzo de abastecimientos para los imperios centrales. No queremos medirlo por bushels, porque siempre serían escasos para tantos millones de bocas, y quizá cuantas decenas de semanas más, sin contar las hambres veteranas. Pero, no trae un refuerzo de hombres aptos para combatir al lado de veteranos y bajo las órdenes de generales como Hindemburg, Falkenhayn y Mackensen. Todo cómputo de contingentes hipotéticos, a base de polacos y rumanos, renegados o prisioneros, es música celestial, a la altura que está el conflicto. Perdamos de vista que hace tiempo que los imperios centrales vienen empleando medidas coercitivas para hacer esta suplantación de factores, en virtud de la cual los súbditos de las soberanías adversarias pasan a ser soldados de la alianza central. Hay que pensar en que esos polacos y esos rumanos no son cantidad, porque no son calidad. Empujados a la fuerza a luchar por una causa que no es la propia, no llevarán ese espíritu, ese coraje, sustancia de la disciplina, que alienta la resistencia, que nutre la voluntad, que da prisa a los músculos y que enciende las aspiraciones cuya oportunidad alcanza la victoria. En condición inferior a los mercenarios que siquiera suplen la falta de aliento moral con las incitaciones de la codicia y la conscupiscencia, esos hombres llevados en manadas a luchar en el propio suelo, al lado de los invasores de éste, contra las fuerzas que lo defienden, significan un recurso desesperado, inocuo. Ínfimo coeficiente de las posibilidades militares de un imperio, y factor de la "debacle" a la undécima hora, antes que inyección reactiva en el organismo de las legiones centrales.

Estas esperanzas sólo se abrigan en instantes de desesperación y agotamiento. No se discutan cifras: centenas de miles millones, medios millones. La cantidad no pesa en el resultado. Alemania y Austria, por este solo recurso violento, hacen la más palmaria confesión de que ya no tienen "su" ejército, y de que ya no esperan tenerlo más.

Estas consideraciones, emanadas de los hechos, equivalen a una explicación y a un pronóstico. En ellas está la clave de la paz.

Frente oriental

Escaramuzas de infantería y artillería en Tarnopol, Brzezany y los Cárpatos. — Ataques rusos rechazados en el Narocz y el Putna. — Enormes pérdidas teuto-búlgaras en Valaquia. — Avance de éstos hacia el bajo Danubio. — Comentarios sobre la resistencia ruso-rumana. — Lo de Grecia.

PETROGRADO, diciembre 20. — Se ha publicado el siguiente comunicado oficial del gobierno ruso, sobre la campaña territorial:

En la región de Granbkovde, sobre el ferrocarril de Tarnopol a Zlochoff, nuestras baterías dispersaron a una columna de infantería enemiga.

Al sur de Zrzezany, el enemigo bombardeó las inmediaciones de Potucra con cañones de grueso calibre.

En los Cárpatos boscosos dos compañías enemigas intentaron atacar una de nuestras posiciones en una altura a dos verstas al este de Hollo, al sur del monte Lamuntelu, y fueron rechazados.

PETROGRADO, diciembre 20. — Un comunicado oficial del gobierno ruso dice lo siguiente:

En el Cáucaso la situación no ha cambiado.

NUEVA YORK, diciembre 20. — Comunican de Berlín que el informe oficial alemán sobre las operaciones en el frente ruso, dice como sigue:

En el frente del príncipe Leopoldo: Al sur del lago Narocz y del ferrocarril de Tarponol a Zlochov, aumentó temporariamente el vigor de la acción de la artillería.

En el frente del archiduque José: Fueron rechazadas patrullas rusas en de los Cárpatos, así como los ataques llevados por batallones rusos en el camino de Putna.

EN LOS BALCANES Y RUMANIA

PARIS, diciembre 20. — El comunicado oficial sobre las operaciones en el frente oriental se limita a decir que durante el día de ayer no se produjo suceso alguno en el frente de Macedonia y Albania.

NUEVA YORK, diciembre 20. — Informan de Berlín que el comunicado oficial alemán publicado sobre las operaciones en Macedonia, dice que en el sector del Struma los turcos y búlgaros emprendieron varias operaciones con resultados favorables.

PARIS, diciembre 20. — Asegúrase que según informaciones oficiales, el enemigo sufrió en Valaquia y operaciones contra Bucarest pérdidas tan enormes, que algunas compañías de los regimientos alemanes quedaron reducidas al 70 por ciento de sus efectivos.

PETROGRADO, diciembre 20.—El gobierno ruso ha publicado la información siguiente sobre las operaciones de los Balcanes:

En Rumania, dos escuadrones enemigos, con artillería, se desplegaron en la región de la aldea de Batogu, al oeste de Vizuru, y se retiraron en desorden, bajo el fuego de nuestra artillería. El enemigo abandonó dos cañones con sus armones.

NUEVA YORK, diciembre 20. — Comunican de Berlín que el estado mayor alemán publicó el siguiente informe oficial sobre las operaciones en el frente rumano:

En el frente del mariscal von Mackensen: En los últimos días se libraron combates de carácter local y cayeron en nuestro poder más de mil prisioneros ruso-rumanos, así como muchos vehículos, en su mayor parte cargados con provisiones.

En la Dobrudja oriental, el enemigo continuó retirándose hacia el norte más allá de sus nuevas posiciones fortificadas.

Nuestras tropas avanzan en dirección al bajo Danubio.

NUEVA YORK, diciembre 20. — Informes particulares procedentes de Berlín, dicen:

No hay aún indicios de que los ruso-rumanos estén en condiciones de detenerse en su retirada para hacer resistencia contra el avance alemán. Se espera que presentarán batalla en la región de Buzeu o del lago Rimnicu, pero ambas posiciones obligarían a los rusos a retirarse de la Dobrudja, para evitar ser flanqueados por los alemanes.

La principal línea de resistencia será a lo largo del río Sereth; pero las dificultades no se encuentran de este a oeste, sino hacia el noroeste, donde es casi imposible obligar a los rusos a evacuar sus posiciones de los Cárpatos, hacia el paso Olga, especialmente si las posiciones al norte de Fochani son tan sostenibles como lo fueron las de Bucarest.

Todo el plan ruso se reduce a la gran cuestión de si pueden o no traer fuerzas suficientes para contener a Falkenhayn y Mackensen.

Después del fracaso de Bucarest, toda pretensión de ofensiva moscovi-

ta en la Dobrudja parece que ha desaparecido y los rusos actualmente se atrincheran para defenderse, aunque sus comunicaciones en retaguardia dejan mucho que desear, especialmente en los pantanos del Danubio y en el delta de ese mismo río.

La ofensiva rusa en la línea rumana de los Cárpatos, que ha sido hasta hoy estéril, no ha cambiado en absoluto el frente teutón en esas regiones, y tampoco tuvo efecto alguno en el avance alemán en Rumania.

PARIS, diciembre 20. — Funcionarios del ministerio de relaciones exteriores, al referirse a las comparaciones hechas entre la invasión de Bélgica por los alemanes y la situación de Grecia en manos de los aliados, expusieron su punto de vista al respecto, que es el siguiente:

Los alemanes, al invadir la Bélgica, violaron su juramento y deshonraron su firma, que garantizaba la neutralidad de Bélgica.

Los aliados, al desembarcar tropas en Salónica, no solamente violaron los compromisos del tratado que define la protección que deben al reino de Grecia, sino que, además, respondieron a la invitación del gobierno griego, de que acudiesen en su ayuda.

Tutos derivados de tratados para intervenir en Grecia, en protección de las garantías de la constitución y de la independencia del reino; además, es su deber imperioso garantizar la seguridad de sus soldados que desembarcaron por invitación del gobierno griego.

Los aliados no repudian sus compromisos, los cumplen. Los aliados no atacaron, protegen.

Frente austro-italiano

Combates de artillería en el Astico y en el frente Juliano — Fuerzas austriacas dispersas — Hospital bombardeado por los aviadores austro-húngaros en Auronzo — Bombardeos contra Gorizia y Monfalcone — El emperador de Austria-Hungría revista sus tropas en el frente de Italia.

ROMA, diciembre 20. — El ministerio de guerra publica este parte del comando supremo:

En el Trentino hubo el duelo usual de artillería, que fué especialmente violento en el valle del alto Astico, donde cañoneamos, consiguiendo detener a una columna enemiga en marcha.

En el frente Juliano sólo se libraron duelos de artillería. Nuestras baterías bombardearon las trincheras austriacas del monte Cucco y la estación del ferrocarril de Volciadraga al sudeste de Gorizia y dispersamos una fuerza enemiga en marcha en el Carso.

Los aeroplanos enemigos lanzaron bombas en el valle del alto Cordevole y en Auronzo, donde hicieron blanco en uno de nuestros hospitales, hiriendo a algunos y causando perjuicios materiales de poca importancia.

ROMA, diciembre 20. — Del frente de los Alpes Julianos, informan que desde hace 15 días está lloviendo. Los soldados en las trincheras están metidos en el lodo hasta la rodilla.

Hace algunos días los aviadores austriacos atacaron las usinas militares de Adria, con objeto de dañar las defensas italianas de San Antonio, en la desembocadura del río Mandria.

Contra estas últimas posiciones avanzó la infantería austriaca, pero un violento fuego de ametralladoras aniquiló a los asaltantes, de los cuales pocos pudieron volver a sus líneas.

Todos los cadáveres fueron encontrados en posesión de una cachiporra forrada y también los prisioneros estaban aún armados de iguales instrumentos, pero éstos se apresuraron a arrojarlos lejos de sí por temor a la circular del general Cadorna que ordenaba pasar por las armas a todos los enemigos que se hallaran armados de puñales y cachiporras.

Austria necesita urgentemente de la paz; los mismos prisioneros atestiguan las tristes condiciones de su patria. El último empréstito de guerra austriaco ha sido obstaculizado por el pueblo en el convencimiento de que rehusando el dinero al gobierno se apresura el fin de la guarra.

Los austriacos bombardean diariamente las poblaciones de Monfalcone y Gorizia. Los italianos han dirigido sus piezas de gran calibre contra los acantonamientos de Komen y redujeron a silencio a las baterías enemigas.

LONDRES, diciembre 20. — Anuncian de Amsterdam que el emperador Carlos de Austria pasó revista a los ejércitos austriacos en el frente de Trieste, acompañado del general Borovich.

El emperador fué recibido con gran entusiasmo por las tropas.

Agrega la información que los notables de Trieste se presentaron en el palacio del gobierno y en nombre de ellos pronunció una alocución en italiano el ex alcalde Sandrinilli.

Después el nuevo soberano visitó las tropas austro-húngaras en la meseta del Carso.

Por los militares heridos

Colecta de lana en bruto

Las organizadoras de la colecta especial de lana a beneficio de los militares heridos y ciegos, serbios, montenegrinos, rumanos, belgas y franceses, que realiza su meritoria labor bajo el patrocinio del comité francés de guerra, ha comunicado a los estancieros ingleses que la casa exportadora H. Coppey y Cía. comprará todas las lanas de donantes británicos.

Del producto de la venta se destinará el 25 por ciento para la British Society en la Argentina y el 20 por ciento para la Cruz Roja de los países que se mencionan al principio de estas líneas.

La dirección para el depósito de las donaciones es: Expreso Villalonga. Buenos Aires. Señores H. Coppey y Cía.

En cuanto a las lanas donadas por ganaderos argentinos serán adquiridas como se ha anunciado ya por los señores Masurel Fils, pero sobre las ventas se destina un 20 por ciento para cuatro asilos argentinos.

Los últimos donantes y adherentes son:

Sres. Drabble Hnos. y C.a, Mac Clymont, P. y G. Hughes, James Sidey, J. J. Edwards, José N. Drysdale, Martín Egheramendy (Recalde), Juan Bayona, señora Amable Preux, Francisco Erize, Erize Hoy, José Moyano, Anselmo Uriarte, Luis del Bono, Lucas Jones, Albert Lamert (Pigué), Juan Irurzun, (General Lamadrid), Samuel Ayarragaray, Juan Lalor, Podestá y Cía., Augusto Requera, León Couzimé, Pablo Tramontini, Emilio Domecq, Carlos Guerrero, Julio Ramongassie Hnos.

HOMENAJE AL DOCTOR ACHAVAL RODRIGUEZ

Traslación de sus restos - La ceremonia de esta tarde

La traslación de los restos del Dr. Tristán Achával Rodríguez al cementerio de la Recoleta efectuada esta mañana alcanzó las proporciones de un significativo homenaje.

Poco antes de las diez llegó el convoy fúnebre a la iglesia del Pilar, donde, ante una concurrencia numerosa y selecta de familias, se ofició una misa de cuerpo presente. Terminada esta ceremonia, el féretro, escoltado por un núcleo crecido de distinguidas personalidades, fué conducido hasta el cementerio, en cuyo peristilo se inició la serie de discursos. Habló, en primer término, el presidente de la Cámara de Diputados de la Nación, doctor Mariano Demaría (hijo), en nombre de ese cuerpo legislativo. En frases inspiradas expresó el orador la adhesión de ese cuerpo legislativo al homenaje que la municipalidad de Buenos Aires tributaba a la memoria del ilustre muerto. A grandes rasgos señaló después el doctor Demaría la actuación descollante que tuviera el Dr Achával Rodríguez en el congreso argentino, como representante por Córdoba en la cámara joven, e hizo resaltar su eficiente labor parlamentaria, que destacó su personalidad con relieves propios. Expresó a este respecto el orador que cuando en el futuro se hiciera la historia parlamentaria argentina, obra que se propuso iniciar Aristóbulo del Valle, pero que la Providencia le impidió llevar a cabo, la personalidad vigorosa de Tristán Achával Rodríguez habría de ocupar en ella el puesto descollante que su actuación le tenía reservada. Dijo, por último, que el mejor y más imperecedero homenaje que él podía rendir a la memoria del ilustre muerto, era mandar imprimir sus numerosas obras, en las que se pone de manifiesto su mentalidad vigorosa.

Habló a continuación el Dr. Emilio Lamarca, cuyo discurso fué el siguiente:

Discurso del doctor Emilio Lamarca—

Señores:

No me es fácil hablar ante los restos de Tristán Achával Rodríguez: son las reliquias de un hombre que me inspiró profundo afecto. Se agolpan en tropel las conmovedoras reminiscencias del amigo a quien no sé si quería más de lo que le admiraba o admiraba más de lo que le quería. Surgen en torno de este féretro recuerdos tan vivaces como íntimos, y ellos me mueven más a sentir que a expresar lo que pienso. En tales ocasiones el corazón prefiere el recogimiento y el silencio. Como sabéis, es entraña que tiene razones que la razón no comprende, y por lo mismo me hace vacilar al pretender bosquejar la esbelta figura de quien desplegó en su luminosa carrera toda la intensidad de labor, la integridad de conducta, la firmeza de carácter, la elevación de propósito, la piedad que sutiliza el espíritu y el amor a la libertad! que revelan al hidalgo de raza, al acendrado patriota, al gran creyente.

De él se puede afirmar que el niño del colegio ya anunció lo que sería el futuro hombre de estado. Se destacó como alumno sobresaliente de su curso; y en tal favorable concepto se le tenía en la universidad de San Carlos, que a los 15 años de edad, siendo estudiante todavía, le confiaron las cátedras de matemáticas y de física, que regenteó durante 8 años con aplauso y provecho de sus discípulos y constante aprobación de las autoridades universitarias.

Mantúvose con los escasos recursos que le ofrecía el profesorado, hasta que, graduado de doctor en leyes, se abrió camino ejerciendo con éxito la profesión de abogado a la vez que adquiría una ilustración que más tarde dió realce a su fascinadora elocuencia.

Parece, sin embargo, que, en la propia ciudad natal no todos conocían su preparación y extraordinarias dotes de orador. Reputábanlo correcto y aún austero; daban testimonio de su saber y de su vida dedicada al hogar y a sus tareas profesionales, — vida sencilla e intachable que jamás complicó con extravíos, que en lo mínimo empañaran su decoro o actos que mellaran su honor; pero cuando se trató de elegirlo diputado por Córdoba, objetaron que era más bien hombre de bufete, que no serviría para la política activa y de empuje, y que por lo tanto convenía prescindir de él. No faltó enérgica protesta en su favor ni quienes acentuaran la importancia y competencia del candidato y lo hicieran triunfar.

Se incorporó a la cámara de diputados y, como en la universidad, principió por donde otros acaban. Comenzó por descollar y no tardó en captarse algo más valioso que la efímera popularidad: la consideración de sus compatriotas. Lo que no dejó de sorprender a muchos; porque había abordado con denuedo un asunto cuya discusión despertó pasiones que enardecía el espejismo de lo que hoy es la anómala leyenda de "la patria chica" y "la patria grande". La atmósfera se hacía candente, a términos de inspirar graves recelos a los gobernantes y originar no poca alarma. Con todo, él no cejó; nada temía; no lo movían intereses de una política estrecha y bastarda: hacía cuestión de principios y de patriotismo; confiado en la rectitud de su intención fija la mirada en el porvenir del paisano flaqueó un instante en su inconmovible propósito, ni prestó crédito a los que pensaban que los "porteños" odiaban al diputado cordobés que osaba rozar los tradicionales fueros de Buenos Aires.

—"¡No — exclamó — no lo creo: a Buenos Aires no se la hiere con la sinceridad!"

En esa frase estalla su ánimo generoso; expresa en forma lapidaria lo que pronto confirmó la experiencia. Esta ciudad le rindió y le rinde merecido homenaje; y fueron porteños que habían militado en filas contrarias los que, en los momentos más arduos y difíciles de su vida le abrieron cordialmente los brazos, — y porteños también los que a fuer de leales amigos, compartieron sus ardientes afanes, lo acompañaron en sus vicisitudes y sus luchas, hasta recibir su último aliento. — El abrazo dado a Tristán en el período álgido de su carrera, asumió espontáneamente hermosa trascendencia: se amplió y tornó en abrazo dado a todos nuestros hermanos del interior. Es como si hubiéramos puesto una lápida sobre las querellas y divisiones de antaño. He ahí por qué, ante los restos de quien jamás abrigó rencores y que tanto amó la paz, me he permitido aludir a los tiempos de política agitada que le tocó atravesar. Estoy, pues, seguro de no suscitar malevolencia, ni causar extrañeza, ni siquiera dar margen a interpretaciones dudosas respecto de mi manera de apreciar la actitud de uno de nuestros hombres públicos que más poderosamente ha contribuído la consolidar el sentimiento de la unidad nacional y a apartar de nuestro camino cuanto pudiera retardar la realización de su ideal, que es el nuestro: el progreso moral y el engrandecimiento en todo sentido de la nación argentina. El hecho es grandioso en sí, — por menos se han erigido estatuas a hombres ilustres, — y debiéramos inscribirlos en el pedestal de la suya.

—

Se ha dicho que la elocuencia sin la ciencia es un arma cortante en manos de un paralítico, como la ciencia sin la elocuencia es una espada afilada en manos de un demente: pero donde ambas se combinan, fórjase el templado acero de los gallardos campeones de la honra y de la justicia, y reluce como el "gladius" del apóstol cuando lo empuña un valiente defensor de la libertad y de la fe, cuyo lema es "Patria y religión". Por ellas resonó su palabra con noble entereza, por ellas batalló en la prensa y en la tribuna con infatigable brío, por ellas sacrificó todo, por ella murió en la brecha como bueno.

Esto constituye la esencia de la memoria que honramos y no podríamos delinearla con siquiera mediocre acierto sin mentar su actuación social y política. Más aún: sin conocer ésta no sería posible darnos cuenta exacta de la evolución que se operó en su época y en la cual figuró entre los principales y más distinguidos factores. Un hombre de estado de la probidad y de la talla de Achával Rodríguez encarna opiniones, las emite con la precisión y lucidez de los que dominan a fondo una materia y, — si no las vierte en las leyes porque desgraciadamente la verdad suele ser rechazada por las razones del número, no por el número de las razones, — a lo menos las imprime en la mentalidad de un pueblo, en sus usos y costumbres, y las hace perdurar entre sus mejores tradiciones.

Tan insigne tribuno se impuso por el respeto a que lo hizo acreedor la limpieza de una vida fecunda en desprendimientos y en actos de civismo. Hacía lo que decía: sus palabras no estaban reñidas con sus hechos; y, si atraían, si electrizaban a su auditorio, es porque siempre entrañaban los principios de Aquel que es la Vía, la Verdad y la Vida; eran sinceras y constantemente tendían a refrenar el mal, a resistir arbitrariedades, y a orientar debidamente a las masas; y por ende hacían revivir las aspiraciones y esperanzas de los que padecen hambre y sed de justicia. Con frecuencia resonaban cual ecos alentadores de un pasado glorioso, a fin de contrastarlo con las decadencias de un presente que imperiosamente demandara reforma, y en no pocas ocasiones entusiasmaban con las halagüeñas perspectivas de un gran porvenir nacional, que está en nuestras manos realizar, secundando su desmayar el persistente empeño de los hombres capaces de labrar la felicidad de la patria. Sus discursos encierran un tesoro de normas de buen gobierno y plantan jalones de la historia argentina.

Nada extraño que así sea, pues le bastó la cuestión capital de la república, para merecer unánime admiración y sentar plaza entre nuestros primeros estadistas. No sólo precipitó la solución, que consideraba impostergable, sino que, haciendo caso omiso de su propia opinión a fin de poner término a las discordias del momento y evitar perturbaciones en el futuro, encaró con toda amplitud el magno problema y lo trató magistralmente, tanto bajo su faz política como bajo la administrativa. Y es digno de notarse cómo se contrajo a estudiar en todos sus detalles y cuanto le preocupó la sanción de la ley orgánica que rige actualmente la municipalidad de la capital. Resistió toda tendencia a cercenar sus derechos o a restringir sus facultades, y luchó con tenacidad hasta conseguir que el congreso acordara a las nuevas autoridades municipales todos los resortes legales de acción edilicia y todas las libertades que exige la naturaleza misma de tan importante institución. Un hijo de Buenos Aires no habría podido trabajar con más empeño en ese sentido; y la municipalidad que hoy recibe oficiales y honrosamente estos restos en el cementerio del Norte, reconoció a la sazón el brillante y victorioso esfuerzo, haciendo entrega solemne de una medalla de oro al esclarecido legislador, que con tanta elocuencia lidiara por dotarla de la vigorosa vitalidad, la correspondiente independencia y los fueros indispensables a su libre funcionamiento.

El breve tiempo de que dispongo no me permite explayarme sobre el vasto y variado campo de su eficacia legislativa; y si menciono su intervención en las leyes sobre organización de tribunales, impuestos, patentes, correos y telégrafos, consejo nacional de educación, facultades de las cámaras, cuestiones de derecho internacional y materias constitucionales y jurídicas o de carácter financiero y de arriesgar la vida antes que someterse a lo puramente arbitrario; y entiende que "nadie traficaría con la preciosa joya de su alma".

Ingenioso, perspicaz, diplomático, de larga vista y con dones de mando, la política era el elemento de Achával Rodríguez: vivía, se agitaba en ella como los delfines en el mar; abandonarla era para él una especie de muerte civil; pero no bien comprendió que las tendencias y procederes del partido dominante, — que él había contribuído tan eficazmente a cimentar, — no estaban de acuerdo con sus principios y convicciones, sin vacilar renunció a las posiciones oficiales que se le ofrecieron y se separó, sabiendo que a los 39 años de edad cortaba su carrera política. No traficó con su alma. En vano trataron de disuadirlo sus amigos. En tales emergencias su conciencia no sabía transigir y por violentas que fueran las tentaciones, ella fué su impenetrable escudo contra lo que, en términos bíblicos, llamaba la "soberbia de la vida".

Su separación no fué como otras separaciones. La presenció, y sin ambajes declaro, que, dadas las circunstancias en que se decidió, aquello fué un acto heroico; y precisamente se agigantó donde no pocos lo creían anularse.

A raíz de su separación, el poder ejecutivo presentó al congreso la ley que suprimía la enseñanza de la religión católica en los colegios del Estado. Como era de esperarse, se produjo uno de los movimientos más grandes de opinión que haya conocido el país, y tuvieron lugar las célebres sesiones del congreso en que fué el leader de las ideas católicas que sostuvo, con aplauso de amigos y de adversarios en el último egregio discurso pronunciado por él en la cámara de diputado. Mantuvo suspenso al auditorio durante seis horas; y Pedro Goyena lo halló "sin precedentes en nuestros anales parlamentarios", agregando que "desde ese día no se había pronunciado un discurso semejante".

Achával Rodríguez, a quien jamás sorprendí en un movimiento de vanidad, sabía hasta dónde se había encumbrado en esa ocasión, gracias a las creencias que lo inspiraban. He leído una dedicatoria a su padre político concebida en estos términos: "no haré nada en mi vida mejor que ésto, no por su forma, sino por el asunto y la causa que he defendido. Si muero antes que usted, trasmita este folleto a mis hijos, sus nietos, como la mejor herencia que puedo legarles".

Pudo decir que les legaría una herencia todavía mejor: el espléndido ejemplo de su cristiana vida, sobre todo durante el movimiento de 1884 hasta 1887, año en que falleció. Formación de un nuevo partido, preparación y convocatoria del primer congreso nacional de católicos, — la más libre asamblea que ha conocido el país, — fundación del diario "La Unión", como órgano de aquel partido, reorganización del club católico, institución de comités en toda la república, trabajos electorales, conferencias, polémicas... en todo está, a todo da impulso, ya como cooperador, ya como fundador; se multiplica, entrega a la causa toda su acción, toda su experiencia, toda su ilustración e influjo, todo su tiempo y, hasta puedo decir, su salud; porque no sabía capitular, porque batalló hasta agotar sus fuerzas; y el hombre de indómitas energías, cuyas obras demuestran que hubiera podido honrar los más altos cargos, como lo aseveran sus biógrafos, murió resignado y gustoso, sin más fortuna que la necesaria para el sustento de su familia, sin más investidura oficial que la de juez de paz de San José de Flores.

¿Y por qué, señores?

Porque cuando a él, como a tantos otros, se le planteó el problema de elegir entre el dictamen de su conciencia y los halagos de la ambición, entre el deber y el éxito a todo trance, entre les abatimientos y sinsabores del discípulo del Divino Maestro y los triunfos y honores con que seduce el sensualismo del poder, — para él no hubo perplejidad. — Cerró sus oídos al estruendo de los banquetes babilónicos, y optó por la senda que conduce al Calvario; no se envaneció, no se aventuró sobre alas de cera, para caer de más alto: se deprimió como la justicia y hoy es ensalzado. Escuchó al que nos dice: "El que no está conmigo está contra mí", y no oyó, ni tendrá que oir "la voz de la tempestad embravecida, que derriba los cedros del Líbano, para los que desprecian sus enseñanzas y se tienen por grandes cuando pecan en su ciencia". He ahí la respuesta: había tomado la cruz y seguido a Cristo.

Lo ví, señores, cuando ya pisaba los umbrales de la eternidad; sentí que la mano que tenía asida se crispaba con los dolores y angustias de la muerte, y si dominó la pasión de ánimo que en ese instante me asaltó, lo debí sin duda a la fortaleza de Tristán, que no cabía ser débil ante la serenidad de un varón justo, que moría en el Señor. Y moría sin remordimientos, porque había tenido en menos "las añadiduras" y buscado ante todo el reino de Dios y su justicia. Había sacrificado todo por la Religión y la Patria, y nada son los honores que penosamente se espigan en el Valle de Lágrimas, ante la corona de gloria que hoy ciñe su frente.

Luego pronunció el siguiente discurso el doctor Joaquín Cullen:

Del doctor Joaquín M. Cullen—

Señores:

La Universidad Católica de Buenos Aires une, por mi intermedio, su homenaje al tributo de admiración que se consagra hoy a la memoria del doctor Tristán Achával Rodríguez, ciudadano eximio entre los primeros, cristiano apostólico, como el que más. Breve fué su vida, si la contemplamos prematuramente tronchada a los cuarenta y tres años; pero la reconocemos larga y profícua, al apreciarla con el criterio de Séneca cuando escribió que "un solo día del hombre sabio vale más que la vida larguísima del indocto".

En ese reducido lapso de tiempo brilló como orador de alto vuelo en el congreso, presidió circunspecto y ecuánime la cámara de diputados, desempeñó como diplomático consumado la plenipotencia argentina en el Paraguay, derramó sus ideas talentosas a raudales en la propaganda periodística, y fué, ante todo y sobre todo, como hombre y como ciudadano, un caballero sin tacha, de porte antiguo: caballero con su Dios, con toda la gallardía de un cruzado, caballero con su patria con la austeridad de carácter de un espartano, renunciando a los halagos del éxito en política, a trueque de conservar incólume la integridad de su civismo.

En el congreso de los católicos argentinos celebrado en 1884, magna asamblea de las libertades políticas, tan injustamente caída en olvido, nos recordaba con las palabras de Chateaubriand, que "cuando la libertad ha desaparecido de la propia tierra, le queda al hombre un país, pero no una patria" y Achával Rodríguez completaba el concepto con estas frases, que son una lección de vida cívica: "Como el hogar termina allí donde uno siente que el pan, el techo y el cariño mismo dejan de ser un derecho para convertirse en favor o gracia, así la patria termina y la tierra extranjera comienza allí donde el hombre siente que su libertad e independencia, que los derechos constitutivos de su personalidad no son su propia obra, no están garantidos por el esfuerzo propio y de los suyos, sino que son algo como un favor que recibe de extraños, quienes, del mismo modo que lo otorgan, pudieran negarlo. Patria es independencia; patria es sobre todo, libertad".

Dios, patria y hogar son los altísimos conceptos que constituyeron la orientación de su vida, y en ese mismo discurso proclamó el deber que nos impele a consagrarles sin reservas todas las energías de nuestro ser, todas las luces de nuestra mente.

Nada, en efecto, nos eleva tanto sobre la materia que nos circunda, las contrariedades que nos doblegan, las pasiones que nos atraen, como sentirnos un destello del espíritu divino, que trazó las reglas eternas de la moral; contemplar en la patria las grandezas del pasado, para honrarlas con nuestra acción en el presente: labrar el bienestar, mantener el honor de la familia, que es nuestra sangre, nuestra vida, nuestro ser.

Así vivió, así culminó Tristán Achával Rodríguez, pasando sobre las miserias de la vida, como los rayos de sol rozan las impurezas de la tierra, sin contaminarse con ellas.

Gloria a su alma in excelsis, prez a su memoria en la patria.

El diputado nacional señor José Luis Cantilo se expresó después en los siguientes términos:

Discurso del Sr. José Luis Cantilo—

Señores:

El poder ejecutivo de la provincia de Córdoba, cuna de Tristán Achával Rodríguez, me ha honrado con su representación en esta ceremonia, en la cual el homenaje a la memoria del esclarecido ciudadano adquiere los contornos de una definitiva y justiciera sanción de la posteridad.

Vengo a cumplir el mandato, presa de explicables vacilaciones. Tiene Córdoba personalidades que hubieran pronunciado en este acto, con elocuencia digna del inolvidable orador parlamentario, la magnífica oración evocadora de su vida y de su obra, palpitantes en el recuerdo de sus conciudadanos.

Mi palabra, desprovista de galas, adquiere, sin embargo, en esta hora de la vida nacional, una significación que atenúa su carencia de brillo y prestigio. Es eco de las nuevas generaciones, a las cuales no alcanzaron las ardorosas luchas de otros días; importa la consagración feliz, ante esta tumba, de una unidad que si vive, como antes, en las instituciones, ha arraigado, al fin, en la conciencia y el corazón de los argentinos!

Hijo de Buenos Aires, traduzco ideas y sentimientos comunes a todos cuantos nacimos en la patria orgánica, fuerte, respetada y feliz de nuestros días.

Fué el doctor Tristán Achával Rodríguez un cordobés ilustre, pero fué, ante todo y sobre todo, para los hombres de mi tiempo, exponente de ideales superiores, defensor y propagador de nobles principios, modelo de integridad de carácter y hombría de bien, en el vasto escenario en el cual perfilara su altiva figura, cuyos contornos tienen, en la hora presente, vigorosa acentuación nacional.

Hago, pues, con singular complacencia, el doble homenaje, en cumplimiento de la alta representación que me ha sido confiada, y en nombre de mis propios sentimientos y convicciones.

Cumple la nación, al rememorar la acción de sus grandes ciudadanos y ofrecerla como ejemplo a las generaciones presentes y futuras, un deber que la honra.

Salvar del olvido las figuras de los antepasados que en distintos campos y dentro de distintas esferas de acción engrandecieron la patria, es prestigiar y enaltecer la obra realizada.

Tuvimos en los campos de batalla, en la prensa, en la tribuna parlamentaria, en el gobierno, en la cátedra guerreros, pensadores, literatos, estadistas, gloriosas personalidades, cuya actuación constituye la mejor parte de nuestro patrimonio y cuya memoria es abolengo que nos prestigia entre los pueblos civilizados de la tierra.

La tribuna parlamentaria ofreció, en todos los tiempos, la prueba de nuestra exquisita cultura, del talento, ilustración, elocuencia e inspiración de nuestros grandes ciudadanos.

Entre ellos fué el doctor Achával Rodríguez por la fuerza de sus convicciones y la irreductible energía puesta al servicio de las causas que defendiera una de las más acentuadas y hermosas figuras de su tiempo.

Han transcurrido los años y está vivo el recuerdo de su paso por el parlamento que honrara con la luz de su inteligencia y la conmovedora sinceridad de sus creencias.

Parece, en esta hora de reparación y de justicia, como que se agigantara su figura, como si su noble cabeza de pensador adquiriera más precisos contornos, y su cálida voz llegara hasta nosotros desde lejos en ráfagas de arrebatadora elocuencia!

Sus discursos, releídos a través del tiempo, parecen animados todavía por el calor que les trasmitiera en los memorables debates el elocuentísimo defensor del catolicismo.

Fué el doctor Achával Rodríguez, dentro o fuera del parlamento, un patriota en el más amplio sentido del concepto, un ciudadano austero, generoso, leal, cuya vida estuvo consagrada al servicio público, sin desfallecimientos, ni debilidades.

Vivió con sus ideales y para sus ideales; puso en ellos su espíritu y las energías de su cuerpo, y cayó, cuando había dado a sus ensueños y a su fe, cuanto poseía, hasta la propia vida!

Por eso su memoria imponía la realización de este homenaje y el pueblo argentino, al caracterizarlo con la adhesión de su parlamento, de su prensa y las delegaciones aquí presentes, satisface una sagrada deuda de amor y gratitud!

Interpreto el anhelo del gobierno de Córdoba concurriendo a la ceremonia que nos congrega y traduciendo, pálida, pero sinceramente, en estas breves palabras, los sentimientos que lo impulsan a honrar la vida y la obra del doctor Tristán Achával Rodríguez.

En nombre del vecindario de Flores habló luego el doctor Belisario Roldán. En su discurso el orador, en imágenes llenas de colorido, hizo el panegírico de las virtudes que adornaban al doctor Achával Rodríguez. Después de evocar en frases felices la personalidad descollante del muerto, dijo que el bronce esperaba el buril del artista que debía modelar su estatua.

Cerró la serie de los discursos el señor Ignacio Orzali, quien se refirió a la labor periodística desarrollada por el extinto.

Terminados los discursos el ataúd fué conducido al mausoleo. Es este un sencillo sepulcro de mármol construído en el suelo, a semejanza de Cristo, y cubierto de césped en sus costados. A guisa de tapa, sella el interior de la tumba una lápida de media tonelada de peso.

En el homenaje de esta mañana tomaron parte numerosas asociaciones religiosas y los batallones de boy scouts y gimnastas de las escuelas salesianas de Don Bosco. Se encontraban estos formados frente al cementerio de la Recoleta con sus bandas de música respectivas y fueron portadores de una hermosa corona de flores naturales, que fué colocada en el mausoleo después de terminada la ceremonia.

Conducción del feretro hasta el mausoleo

El vapor "Voltaire"

Sin noticias

Con motivo de las noticias publicadas sobre la pérdida de este buque, nos apersonamos a los agentes de la compañía armadora en ésta solicitándoles los informes respecto del siniestro.

Estos señores nos manifiestan que hasta este momento no tienen noticia alguna sobre la supuesta pérdida y que su creencia es que el "Voltaire" debe encontrarse desde hace dos semanas en el puerto de Nueva York de regreso de Liverpool, teniendo anunciada su salida para este puerto el sábado próximo, la cual no tienen noticia de que haya sido suspendida.

Sin embargo, con motivo de las noticias alarmantes que circulan, se han dirigido los señores agentes telegráficamente a los agentes en Nueva York pidiéndoles noticias sobre la situación del buque.

ECOS PARLAMENTARIOS

EL PRESUPUESTO EN PARTICULAR

ANEXO A DEL CONGRESO

Dietas, sueldos y gastos

Después de una exposición hecha por el diputado Avellaneda (N.) que se declaró contrario a toda modificación de ley orgánica dentro del proyecto de presupuesto, la cámara votó en general, aprobándole, el despacho de la mayoría de la comisión. Los socialistas pidieron que se hiciera constar sus votos en contra, a lo que se advirtió por el señor Avellaneda (M. A.) que no podía consignarse en forma especial esos votos porque se trataba de la idea general; de otra manera, no habría presupuesto para 1917 y la constitución establece imperativamente que debe de haberlo.

El presupuesto y el P. E.—

Se pasó después a discutir en particular el referido despacho, comprendiendo la discusión a los anexos. El primero, como se sabe, es el que se refiere al Congreso.

El señor Repetto al fundar el voto del grupo socialista habló de la separación que hacen los radicales en el gobierno, con respecto a las cosas del viejo régimen que les toca manejar. En contraste pintaba la situación del P. E. nacional que acepta el viejo presupuesto, sin examen y sin análisis. A esta altura del debate se produce el siguiente diálogo:

Sr. Melo (C. F.)—¿Me permite una interrupción el señor diputado?

Sr. Repetto. — Sí, señor diputado.

Sr. Melo (C. F.)—Con el permiso de la presidencia...

En realidad, señor presidente y señor diputado, si nos atenemos a los preceptos expresos de la constitución nacional, el poder ejecutivo no tiene la obligación jurídica de hacer el presupuesto de gastos de la nación, porque es el congreso a quien la constitución...

(La presidencia advierte que el orador se dirija a ella).

Es el congreso de la nación el que está obligado por el inciso 7.o del artículo 67 de la constitución a fijar anualmente el presupuesto de gastos de la administración nacional. En ninguna de las cláusulas del artículo 86 de la constitución que es el que prescribe las atribuciones y también las obligaciones del poder ejecutivo, se expresa que este deba redactar el presupuesto, a que tenga respecto de esta ley un deber jurídico de iniciación o de colaboración especial. Verdad es, que como es el poder ejecutivo el que conoce mejor las necesidades de la administración, el que aplica el presupuesto, es conveniente que sea él quien lo proyecte y es también un deber suyo hacerlo. Pero si no lo hace, el congreso es el obligado constitucionalmente a formularlo y no puede prescindir de esta obligación jurídica.

Es en este sentido que todos nosotros hemos votado en general el presupuesto, para el año próximo ya que es indispensable que la nación tenga uno y que al congreso le corresponde fijarlo.

Sr. Padilla. — La ley de contabilidad lo establece.

Sr. Melo (C. F.)—Ya sé que la ley de contabilidad lo establece, pero la ley de contabilidad no es la constitución.

La obra del momento—

Más adelante el orador hace el análisis, a su manera, del partido radical y refiriéndose a su ascensión al poder expresa las siguientes reflexiones:

Sr. Repetto.—Si el señor presidente Irigoyen quisiera, como ha de querer, completar la obra del presidente Sáenz Peña; si él quisiera mantenerse con la misma dignidad y prescindencia de aquel presidente, en la dirección de la política del país a fin de asegurar a todos los partidos el libre ejercicio de sus derechos, poniendo toda la sinceridad, toda la lealtad y toda la energía que el presidente Sáenz Peña puso en el cumplimiento de la ley electoral, el presidente Irigoyen habría realizado, habría completado, mejor dicho, una obra política trascendental, porque el presidente Irigoyen habría iniciado la era del sufragio libre y habría tenido la satisfacción de presidir la formación de algún otro gran partido orgánico

Y si a todo esto el señor presidente Irigoyen agregara un poco de progreso en las costumbres administrativas argentinas; si él, con mano férrea y con el prestigio que da su propio ejemplo, apretara muchos resortes flojos de la administración, cortara muchos abusos, encaminara las prácticas administrativas por la senda de la corrección, de la actividad y del trabajo, y si agregara a todo esto una reforma impositiva suprimiendo algunos de los impuestos que pesan sobre los consumos del pueblo. el señor presidente Irigoyen habría realizado una gran obra; habría realizado toda la obra posible para él en este momento. Porque el señor presidente Irigoyen no puede ir más allá en su acción; y yo creo que en este momento el país tampoco exige con urgencia otra obra.

Si él nos asegura la libertad electoral, si él preside desde la altura con toda imparcialidad la formación de otros partidos y respeta el juego libre de los partidos políticos, si él ampara todos los derechos respetables de los ciudadanos y de los estados, y si él mejora la administración pública y reforma un poco el pésimo sistema impositivo, el presidente Irigoyen habrá hecho una gran obra, una obra que aplaudiremos todos nosotros, y la obra máxima que se puede hacer en las actuales condiciones de tiempo y de lugar.

El pago de dietas—

Correspondió votar en seguida la partida 1 del inciso 1 que comprende la remuneración mensual de 30 senadores a 1500 pesos cada uno.

El mismo diputado Repetto llevó la comparación con la dieta que perciben los legisladores norteamericanos que son los únicos que la tienen igual a la nuestra.

Ya hizo a este respecto una ligera aclaración, en la forma que la detallamos a continuación.

Pide la palabra y dice el

Sr. Araya.—Es para decir simplemente que los datos que presenté respecto al parlamento norteamericano han sido sacados en mi presencia y a mi solicitud en la biblioteca del congreso por el traductor de la misma y por su director señor Carrió, personas que dominan perfectamente el idioma inglés. Vuelvo a rectificarlos en absoluto y en todos sus detalles.

No hay variación de ninguna naturaleza. Los he sacado del presupuesto del año 1914. No he podido tomarlos del último presupuesto, que presumo que será exactamente igual, porque el señor diputado...

Sr. Repetto. —Es el mismo ejercicio consultado por nosotros.

Sr. Araya. — ...porque el señor diputado de Tomaso había monopolizado el presupuesto norteamericano. (Risas) y no había, según los antecedentes y datos que tengo, quién se lo hiciera entregar. Puedo garantir que son completamente exactas las cifras, que son éstas.

Diputado: en concepto de dieta, pesos 17.625...

Sr. Dickmann.—¿Oro o papel, señor diputado?

Sr. Araya.—He hecho la reducción a nuestra moneda.

Sr. Dickmann.—Es bueno decirlo. (Risas).

Sr. Presidente (Saguier). — Diríjanse los señores diputados a la presidencia.

Sr. Araya. —Por viático 832; por un secretario 3525; por útiles de escritorio 293.75; lo cual establece el gasto de un diputado exactamente como yo dijera, en 22.275:75.

Voy a aprovechar esta oportunidad para revelar que las inexactitudes en materia de cifras, las mías como las que puedan ser rectificadas en cualquier momento, permiten a la inversa rectificar las que suelen usar los señores socialistas.

Cada vez que se ha tratado del congreso se han escandalizado de los gastos que se votan. También tomé este dato porque calculaba que sería uno de los golpes de efecto.

En el presupuesto respectivo de ambas cámaras norteamericanas. no está incluído. como en la República Argentina, el gasto de impresión y encuadernación del diario de sesiones y demás documentos congresionales, gasto que está a cargo de la imprenta oficial y que importa escuchen bien los señores diputados) 1.750.000 dólares que al cambio de 2.35 son 4.112.500 pesos moneda nacional: los que distribuidos entre los 96 senadores y 435 representantes actuales en el congreso de los Estados Unidos, elevan este gasto a una proporción de 51.615 pesos y 32.924, respectivamente, contra 42.595 y 25.694 que cuestan también respectivamente un senador y un diputado argentino. De lo cual resulta que éstos cuestan 9.120 pesos y 7.945 pesos menos actualmente que sus respectivos colegas norteamericanos.

No tengo nada más que agregar.

Sobre rebaja de las dietas—

Más adelante el diputado Molina funda su voto en favor de la reducción de las dietas a 1000 pesos. exponiendo estas razones:

"Ha sido siempre—dice—un deseo de la mayor parte de los diputados radicales la reducción de las dietas hasta esta suma. Entiendo que el señor diputado del Valle ya lo había propuesto, como lo hicieron también los señores diputados Melo y Le Bretón en la comisión hace dos años. y como lo han sostenido actualmente este año, en la misma comisión, acompañando al doctor Justo en su pedido de reducción.

Pero yo tengo también otra razón más para votarla. Desde luego, la propuso en el proyecto de nueva representación con arreglo al censo, y además, prefiero la reducción lisa y llana hecha por el parlamento fijando la dieta de los senadores y diputados, a esta otra forma, de dejar librada a un descuento provisorio y en forma que no me place, la dieta de los miembros del parlamento.

Son estas ligerísimas consideraciones las que determinan mi voto en el sentido de que si fuera rechazada la dieta de 1500 pesos propuesta por la comisión se sancione en su reemplazo la de 1000 pesos.

Después de la manifestación hecha por el encargado del anexo señor Contte de que las dietas de los legisladores vienen siendo las mismas desde hace diez años, mientras que la remuneración, de otros cargos de importancia han sido aumentadas, se votó la partida, aprobándosela en la forma despachada por la comisión.

También se aprobó la partida 2 del mismo inciso 1 que contiene en globo la suma de704.600 pesos pera el personal y gastos del Senado.

Apreciaciones de los radicales—

Como el diputado de Tomaso, contrario al sistema de la partida global y partidario a su vez de mayores reducciones en el presupuesto del congreso, hiciera leer por secretaría las declaraciones hechas el año 1914 por el doctor Le Bretón, éste se obligó a una aclaración a este respecto. diciendo:

Sr. Le Bretón. — Pido la palabra.

Cuando se discutió el presupuesto del congreso. estaba presente en la comisión el diputado socialista Dr. Justo.

Hizo la misma observación que se plantea en esta sesión, de que el congreso debía entrar a reducir su presupuesto. aun cuando no se hicieran economías o rebajas en los anexos correspondientes a los ministerios. Se observó entonces que no habría justicia y equidad en hacer rebajas en este anexo y a este personal que está inmediato a nosotros, cuando no se hiciera igual cosa en los demás. Insistió, y entonces los diputados radicales de la comisión le propusieron que indicara un programa de economías, y como no lo presentara de inmediato, le propusieron el presupuesto que habían presentado los diputados radicales para 1915, y el señor diputado Justo aceptó. Después entró a discutirse en detalle el anexo del senado y el presidente de la comisión creyó más prudente y más conveniente para facilitar las reducciones y las economías que se consignara una partida global, y el señor diputado Justo se adhirió a ese temperamento. De manera que los diputados radicales no han hecho sino conformarse a las indicaciones formuladas y mantienen en un todo las afirmaciones que se acaban de leer respecto del presupuesto de 1914-1915; con las explicaciones y salvedades que ya se han impreso varias veces en el corriente diario de sesiones y que figuran en la página 118 del despacho, por lo cual no voy a pedir su nueva lectura; allí reiteramos que mantenemos las apreciaciones hechas en los despachos anteriores, pero que por las consideraciones ocasionales, que ya hemos señalado, creemos que se puede esperar no un año sino hasta el primero de mayo. es decir, cuatro meses y alguno días, para hacer las modificaciones en los gastos generales del presupuesto, y que cuando ello se haga indudablemente deberá hacerse una reducción seria en el personal de la cámara que lo reputábamos excesivo en 1915. opinión en que persistimos.

Es cuanto tenía que decir.

Aumento de las partidas para gastos—

Se pasó a discutir después el inciso 2 relativo a la cámara de diputados. dentro del cual se introdujo el aumento de 1250 pesos en la partida destinada a los gastos, lo que prometerá continuar con una serie de obras y refacciones que se están realizando en la casa, imputadas a esa partida. A propuesta del señor Demarchi que dió todas las explicaciones del caso se agregó una nueva partida de 4000 pesos "para gastos extraordinarios de la comisión investigadora de los ferrocarriles del estado, para retribuir servicios técnicos."

Habilitación de la biblioteca al público—

Los incisos 3 y 4 relativos a la biblioteca y contaduría del congreso quedaron sin alterarse en la forma despachada por la comisión. Suma el primero 64.260 pesos y el segundo 86.760.

Se resolvió, además, habilitar al público la biblioteca del congreso, hasta ahora reservada para la consulta de los legisladores. Con tal objeto al pie de la leyenda que encarga su administración a una comisión mixta compuesta de dos senadores y dos diputados, presidida un año por el presidente del senado y otro por el de la cámara de diputados, se agregó "con libre acceso al público, previa reglamentación de esa comisión".

Los totales del anexo—

El anexo A del Congreso por cuya rebaja tanto declamaron ayer los socialistas, está rebajado como lo hicimos constar, en más de sesenta mil pesos. Si aparece con cifras superiores a las del año anterior se debe como también lo dijimos y como al parecer no lo sabía el diputado Dickmann a la inclusión de la partida de 120.000 pesos para la impresión del diario de sesiones, pedida en otra oportunidad por los mismos socialistas, como muy bien lo hizo notar el doctor Echagüe. Esa partida figuraba hasta ahora en una ley aparte.

Con los aumentos enunciados los totales del inciso 3, referente a la cámara de diputados suben de pesos 3.143.080 a 3.162.080, es decir, 19.000 pesos de más y el anexo en general proyectado en 4.538.700 pesos, para con esta sanción a 4.557.700 pesos.

La cámara pasó después a un breve cuarto intermedio, esperando la presencia del ministro del interior, a fin de que dé algunas explicaciones relativas al anexo de su departamento.

Como el ministro no llegara después de esa corta espera, se resolvió prolongar el cuarto intermedio hasta hoy.

Fomento de los territorios nacionales

El senador Crotto, que por prescripción médica deberá ausentarse de esta capital, ha presentado a la presidencia de la cámara de que forma parte la nota, algunos de cuyos párrafos transcribimos a continuación, a fin de que la tome en cuenta la comisión de presupuesto en su oportunidad, ya que se trata de una importante cuestión de la cual ella deberá ocuparse.

Dice así la nota:

"En sesiones de años anteriores presenté un proyecto de ley sobre fomento de los Territorios Nacionales, y al fundarlo manifesté que, convertido dicho proyecto en ley, se alcanzarían inmensos beneficios, y entre ellos: "Utilizar las maderas de los bosques de Misiones en la construcción de casas desmontables y transportables, para los edificios escolares de la población rural, y en bancos de escuelas que por millares se distribuirán en el país; haríamos que aquellos bosques, impenetrables ayer, guarida del salvaje y de los facinerosos y contrabandistas, vinieran a realizar la obra redentora de salvar de la ignorancia a millares de niños de nuestra población escolar."

"Ha pasado un año y ya se ha realizado este pensamiento. Se ha establecido en el pueblo de Saavedra una gran escuela construída de madera de Misiones, desmontable, que llama la atención por su solidez, comodidad y la economía que representa."

Correos y Telégrafos

Comunicaciones internacionales.

La vía radiotelegráfica New York-Sayville ha quedado expedita, habiéndose con tal motivo reanudado sujeta a gran demora las comunicaciones con Alemania, Turquía, Austria Hungría y países neutrales de Europa.

Comunicaciones telegráficas—

Las líneas que comunican con el Paraguay se hallan interrumpidas en jurisdicción de aquella administración.

Las demás líneas internas e internacionales del Telégrafo de la Nación funcionan con regularidad.

Sobre franquicias telegráficas—

El ministro de Chile, Dr. E. Figueroa acreditado en esta república se ha presentado por el conducto correspondiente, esto es, por intermedio del ministerio de relaciones exteriores solicitando las franquicias acordadas por la convención telegráfica, celebrada entre nuestro país y la de Chile el 6 de febrero del año 1903.

Dicha franquicia que consiste en la reciprocidad del uso del servicio telegráfico por medio de sus representantes diplomáticos ha sufrido, al parecer un tropiezo. Manifiesta en su presentación, que ha existido hasta hace poco tiempo la franquicia en cuestión y tan es así que nuestro ministro argentino en Santiago continúa haciendo uso de las líneas chilenas para sus telegramas al interior de aquel país.

Tratándose, pues, de un caso interpretativo del alcance del expresado tratado de 1903, ha pedido conocer la opinión que el superior gobierno tenga acerca de este asunto.

Habilitación de oficinas—

La administración de los ferrocarriles del Estado ha librado al servicio telegráfico público la estación Las Breñas de la línea del F. C. Central Norte.

Servicio de giros—

La Dirección General ha resuelto en la fecha, ampliar a cien pesos la emisión y pago de giros postales internos en la oficina La Colina Bs. As.

San Javier, Misiones, emitirá y pagará giros postales y telegráficos hasta cincuenta pesos.

Exportación de carnes

El frigorífico The Smithfield and Argentine Meat, ha despachado de La Plata en el vapor "Highland Loch", con destino a Londres, 1.800 reses de corderos congelados y 870 cuartos de vacuno chilled.

Guillermo Oberdan

EL ACTO DE ESTA NOCHE

Guillermo Oberdan es uno de los héroes italianos que con la guerra actual ha cobrado mayor realce por las circunstancias trágicas que acompañaron su muerte en 1882; circunstancias que precisamente, después de un lapso de tiempo considerable, son las mismas que han inducido a Italia en 1915 a tomar parte en la contienda presente.

La reivindicación de Trento y Triestes, solicitada en virtud de poderosas razones históricas, tiene por primer mártir a Guillermo Oberdan, fusilado por orden del emperador Francisco José, a raíz de una patriótica conspiración iniciada, por el heroico estudiante para reconquistar lo que él creía pedazo de suelo patrio injustamente incorporado a una nacionalidad extraña.

La justicia de los anhelos de Oberdan, anhelos que supo pagar con su vida, se ha mantenido firme desde entonces en el pueblo italiano, no ya como una aspiración patriótica más o menos legítima, sino como un verdadero imperativo que a toda costa era preciso obedecer y llevar a término.

Cualquiera que sea el resultado de la intervención de Italia en la guerra; la figura de Oberdan seguirá siendo el emblema de una causa que el pueblo italiano ha hecho suya, recogiéndola desde el patíbulo mismo que terminó violentamente con la existencia del héroe cuya muerte se conmemora hoy.

Con tal motivo las sociedades italianas han organizado para esta noche en el salón Operai Italiani una velada patriótica en que se pronunciarán varias conferencias en memoria de Guillermo Oberdan.

El permiso para celebrar ese acto fué concedido esta tarde por el doctor Llambías después de una conferencia con el presidente de la institución mencionada y previa consulta con el Ministro de Relaciones Exteriores, Dr. Becú, cuya opinión al respecto debióse solicitar en vista de consideraciones de orden internacional.

El presunto asesino de Gartland

PROXIMA LLEGADA DE IRINEO OJEDA

EL PRESO SOSTIENE QUE ES INOCENTE

Manifiesta que se defenderá sin abogado

PARANA, diciembre 20. — En las últimas horas de la tarde de ayer comenzó a circular la versión de que en uno de los vapores del Paraguay, que tocaría en este puerto, venía Irineo Ojeda. El anuncio despertó justificada curiosidad, y muchísimas personas, deseosas de conocer al personaje que tanto dió que hablar a raíz del asesinato del banquero Gartland, se trasladaron al muelle, donde sufrieron un soberano plantón, sin lograr su objeto, pues ya entrada la noche tuvieron que regresar a sus hogares porque el vapor no llegaba.

"Sin embargo, el anuncio era exacto y el "Berna" llegó a las 12 de la noche. Intenté inmediatamente ponerme en comunicación con Ojeda y con mucho sentimiento tuve que desistir de mi propósito, pues se me informó que el preso y los empleados policiales que lo custodiaban se hallaban a esa hora entregados al sueño.

"No obstante este inconveniente y resuelto ya a saber algo del famoso personaje, me puse en campaña hasta dar con uno de los pasajeros del "Berna", el prestigioso vecino de Goya don Fermín E. Soto, que habiéndose embarcado en aquel puerto, tuvo oportunidad de conversar detenidamente con Ojeda, a quien, por otra parte ya conocía el señor Soto, por haberlo visto en Corrientes, de donde el preso es oriundo.

"Dijome el señor Soto que Ojeda viene satisfecho y contento y completamente repuesto de la enfermedad que lo aquejara en la Asunción.

El preso ha hecho un viaje agradable — añadió nuestro informante — familiarizado con los empleados policiales que lo tratan bien sin perderlo de vista.

Tiene permanentemente colocadas las esposas y de noche es atado a la cucheta y vigilado por uno de sus guardianes, mientras el otro descansa.

Muéstrase tranquilo por la suerte que puede caberle, pues afirma que es ajeno al delito que se le imputa y confía en poder probar su inocencia ante la justicia de su país, en cuya ecuanimidad tiene plena fe.

A una pregunta formulada por el señor Soto, Ojeda manifestó que no necesitaba abogado, teniendo arraigada la idea de defenderse solo.

Durante su conversación con el señor Soto, el preso no mencionó en ningún momento el nombre de Porta.

Conversando con el preso se saca la impresión de que es un hombre inocente o sumamente hábil. Habla con asombroso aplomo, como si no tuviera nada que ver en el asunto, o como si tuviera completa seguridad en sí mismo.

Descubrimiento de un yacimiento de caolín

Ha sido descubierto en la provincia de Salta un importante yacimiento de caolín, que abre extensos horizontes a la industria de la loza y la porcelana, en nuestro país.

El producto descubierto por los señores Vildoya, Medura y Cía. en aquella provincia, es de superior calidad, encontrándose en abundancia cerca de un camino carretero y a proximidad de una línea férrea, factores ambos de suma importancia para favorecer el incremento de una explotación minera.

ASAMBLEA BANCARIA

La crisis argentina

Se acaba de efectuar en la capital inglesa la asamblea de accionistas del Banco de Londres y Río de la Plata.

Y a través del informe de su directorio se puede constatar el creciente desenvolvimiento de esta importante institución de crédito, tan íntimamente vinculada a las capacidades económicas de la república.

Consigna el presidente en la memoria que leyera su franca opinión optimista acerca del mejoramiento financiero del país, expresando que la situación general del comercio, los altos precios y las perspectivas que se tienen para el futuro, compensan a la Argentina de los inconvenientes con que ha tropezado en estos tiempos, los cuales estima de carácter meramente transitorio.

Tales declaraciones concuerdan con lo que repetidas veces hemos sostenido en este diario. Y al reflejar, tácitamente la seguridad y la confianza que se tienen en nuestra potencialidad productora, rubrican la certeza existente de que el país puede resistir sin doblarse la prueba de las crisis más rudas y afligentes.

La palabra autorizada y experta del distinguido financista de referencia, sirve en los actuales instantes a modo de exteriorización valiosa del momento económico-comercial argentino, frente a su inmediato porvenir.

ADUANA DE LA CAPITAL

Pases del administrador—

El administrador de la Aduana Sr. Lozano, en nota pasada a las empresas de los ferrocarriles y de tranvías Anglo Argentino y Lacroze, ha rechazado los pases que aquellas compañías ofrecían al jefe de la repartición.

El señor Lozano considera innecesaria esa gracia con que se ha querido favorecerle, desde que las funciones a que se halla consagrado no le permiten hacer excursiones al interior, ni está en la modalidad de su carácter aceptar estas regalías, las que parece ha sido costumbre inveterada ofrecerles en administraciones anteriores.

Sumario sobreseído—

Habiendo sido ordenado oportunamente el levantamiento de un sumario al jefe de la alcaidía, para averiguar ciertas denuncias recibidas, el administrador ha resuelto el sobreseimiento definitivo en este asunto, por no existir causales para ello después de una prolija investigación realizada.

Supresión de cocinas—

Según resolución tomada por el administrador de la Aduana, han quedado suspendidas totalmente las cocinas improvisadas para el uso de los empleados en el desembarcadero norte del puerto.

Dichas cocinas se prestaban a una serie de complacencias que se desea evitar para lo sucesivo.

Los comisarios y personal de los vapores, obsequiaban continuamente a los empleados con comestibles y verduras que les servían para preparar almuerzos suculentos, lo que hacía presumir que los empleados de servicio, por reciprocidad de atenciones, atenuarían en ciertos casos los procedimientos a usarse para con ellos.

El administrador juzgando que constituía ese acto una mala práctica, ha impartido las órdenes para que el almuerzo se haga en los respectivos domicilios entre 11 y 1 de la tarde.

ESTADO DEL TIEMPO

El tiempo está nublado en Entre Ríos y Corrientes y bueno y casi despejado en las demás regiones.

Cayeron lluvias ligeras en puntos aislados en Entre Ríos, Corrientes, Misiones, Formosa, Córdoba y Jujuy.

Soplan vientos suaves del rumbo sur, en las provincias del este y norte; en muchos puntos de las demás regiones reina calma.

La temperatura ha subido, excepto en el extremo norte de la república. Esta mañana se encuentra superior a la normal, en la mitad del sur del país.

La presión atmosférica sigue bajando, pero continúa presentando condiciones débiles anticiclónicas en todas partes.

Probabilidades del estado del tiempo hasta las 8 p. m. de mañana—

En general: Bueno, con temperatura en ascenso en todas partes, con excepción del Chubut y Santa Cruz.

Provincia de Buenos Aires y Pampa Central: Bueno, temperatura en ascenso.

Santa Fe, Entre Ríos y Corrientes: Bueno; temperatura en ascenso.

Santiago y norte de Córdoba: Bueno; temperatura en ascenso.

Mendoza, San Luis y sur de Córdoba: Bueno; temperatura en ascenso.

Catamarca, La Rioja y San Juan: Bueno; temperatura en ascenso.

Jujuy, Salta y Tucumán: Bueno; temperatura en ascenso.

Río Negro y Neuquén: Bueno; temperatura en ascenso.

Santa Cruz y Chubut: Lluvias aisladas; temperatura en descenso.

Sinópsis y pronóstico del estado de los ríos—

Alto Paraná. — Continúa bajando con relativa rapidez en todo su curso.

Paraná. — Sigue bajando despacio en Formosa.

Salado (Santa Fe). — Estacionario.

Paraná. — Continúa aumentando en todas partes.

Uruguay. — Creció algo frente a Barra Concepción. Desde ayer, aguas abajo de dicho lugar hasta Concordia, sigue descendiendo. Continúa creciendo frente a Uruguay y Gualeguaychú.

Río de la Plata. — Permanecerá hoy en su estado alto. Bajará mañana probablemente, en general, unos 50 centímetros. Las alturas de ayer fueron: la máxima 1m30 y la mínima 0m80.

Limay. — Estacionario en Bariloche. Frente a R. Limay sigue disminuyendo.

Aquino: Casi estacionario.

Neuquén. — Baja despacio.

Negro. — Baja despacio.

Colorado. — Estacionario.

Chubut. — Estacionario.

Senguerra. — Estacionario.

Se recibieron los siguientes avisos de lluvia:

BUENOS AIRES

Asturias 2 mm., El Chingolo 4, Magdal 1, Mones Cazón 1, Nueve de Julio 1, Pergamino 1, Rancagua 2, Salazar 1, Salto 2, Tacuarí 1.

SANTA FE

Arocena 11, Ataliva 16, Barrancas 5, Calchaquí 17, Cañada Ombú 32, Carcarañá 16, Ceres 19, Cinelias 16, Coronda 13, Crespo 6, Elisa 19, Emilia 19, Empalme 24, Gálvez 7, Gessler 18, Humboldt 15, Josefina 19, Lantel 51, La Pelada 19, Las Avispas 17, Las Toscas 11, [illegible] 14, Margarita 8, Naré 17, Oliveros 19, [illegible] 12, Providencia 13, Rafaela 11, Romang 13, Rosario 1, San Javier 9, Sargento Cabral 3, San Carlos Centro 20, Id Norte 17, San Cristóbal 19, San Justo 24, Soledad 11, Susana 15, Umberto Primo 20.

ENTRE RIOS

Aranguren T. P. 2 mm., Id E. R. 10, Basavilbaso 11 y 11, Brasilear 4, Bovril 8, Calabacilla 3, Caseros 4, Clara 15, Concordia 4, Crespo 12, Curtiembre 21, Domínguez 9, Elisa 8, Gilbert 6, Gualeguay 1 y 2, Gualeguaychú [illegible], Hasenkamp 24, Jubileo 15, La Amelia [illegible], La Paz 1, Larroque 1 y 5, Las Moscas 16, Lazo 9, Lilberos 11, Las Guachas [illegible], Maciá 12, Mansilla 8, Nogoyá 10, Paraná 15 y 16, Id E. R. 22, Pueblo Brugo 2, Ramírez 9, Rosario Tala T. P. 4, Id E. R. 9 y 40, San Gustavo 2, San José 7, San Salvador 7, Santa Elena, Sola 5, Sosa 15, Tabossi 19 y 20, Urdinarrain T. P. 3, Id E. R. [illegible], [illegible] 12, [illegible] 16, Id E. R. 5 y 12, Viale 5, Villa Mantero 12, Victoria 1, Villaguay T. P. 5, Id E. R. 7 y 12, Irazusta 2, Yuquerí 3.

CORRIENTES

Bella Vista 15, Batista 23, Concepción 1, Corrientes M. 15 y 21, Id N. A. 42, Chavarría 10, Derqui 17, Garruchos 7, Goya M. 9, Id N. A. 20, Id [illegible] 10, Itá-Ibaté 40, La Cruz T. N. 18, Id N. A. 24, Libertad 9, Libres 5, Mburucuyá [illegible], Id N. A. 9, Monte Caseros 3, Paso de la Patria 104, Pueblo Julia 12, San Lorenzo 21, San Roque 18, Santa Lucía 27, Santo Tomé 24, Tabaquí 9, Torrent [illegible].

CHACO

Aguilar 5, Cardoso 23, Colonia 25, Charadai 16, Horquilla 16, La Sábana 22, Oetling 16, Resistencia 51.

FORMOSA

Formosa M. 19 mm., Id puerto 17, Lubihí 18.

MISIONES

C. de la Sierra 24 mm., Posadas M. 27, Id N. A. 22.

TUCUMAN

Raco 9 mm., Tucumán 11 y 12.

SANTIAGO DEL ESTERO

Añatuya 5 mm. Pozo Hondo 6.

CORDOBA

Córdoba M. 3 mm., Id C. A. 2, Cruz del Eje 9, Laspiur 2, Las Varas 5, Quebracho Herrao 14, Río Primero 22.

RIO NEGRO

Buena Parada 3 mm., Maquinchao 3.

SANTA CRUZ

Santa Cruz 1 mm., C. Vírgenes 2.

JUJUY

Jujuy M. 4 mm., Id C. N. 2, Megotero 2, Cerrillos 32.

SALTA

Caldera 6 mm., Alvarado 8, Orán 3, Salta 4, R. Lerma 19 y 21, Zuviría 4.

URUGUAY

Fray Bentos 7 mm., Mela 1, Rivera 6 y 13, Santa Isabel 8.

EXTRA

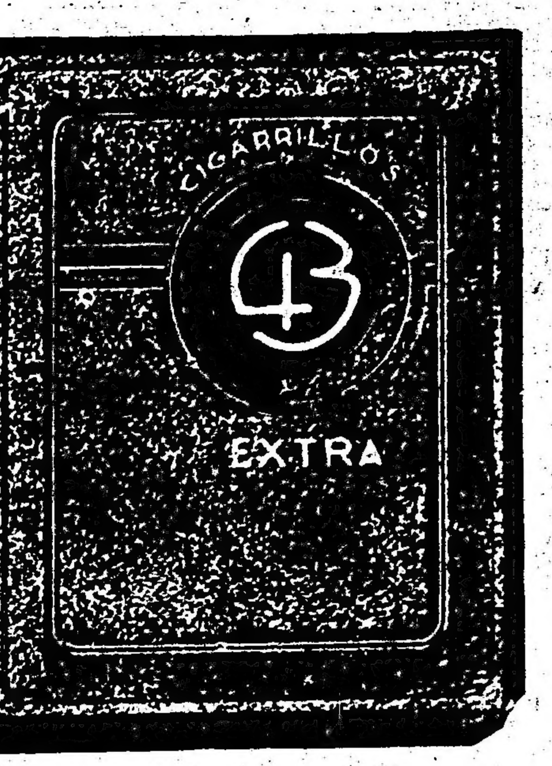

ARMADOS DE 0.40 cts.

Es el gran cigarrillo fino

ELIXIR BERGER (SIN AJENJO)

KALISAY: Aperitivo vino quinado. Pídase en todas partes

El Banco Agrícola y sus proyecciones

Si hemos comprendido bien los fines que persigue el gobierno nacional con el proyecto de Banco Agrícola enviado al Congreso, nos hallamos frente a la solución parcial de uno de los problemas más importantes qué debe resolver el país para asentar sobre bases sólidas su grandeza económica.

Debemos alegrarnos porque el magno problema haya sido encarado tan sólo en una de sus fases y no intentando resolverlo por completo, — lo que, dada su complejidad, hubiera sido poco menos que imposible, — sino por pasos sucesivos, uno de los cuales enuncia el mensaje del señor Presidente.

Para popularizar las ideas que deben inspirar toda reforma agraria y, por consiguiente, para hacer ambiente a la obra emprendida por el gobierno, tomaremos el proyecto presentado como punto de partida para algunas consideraciones, que, siendo el fruto de un largo estudio de nuestra vida agrícola, pueden mirarse como la evpresión fiel de nuestras necesidades.

El proyecto tiende a laumentar el número de agricultores-propietarios, cuyos lotes no excederán de 200 hectáreas. Para que esto pueda realizarse, se crea un Banco Agrícola Ganadero, con un capital de 30 millones de pesos, cuyo fin será adelantar a toda persona apta para la agricultura los recursos para adquirir su lote de tierra, levantar su casa habitación, adquirir sus útiles de labranza y animales, etc., cuyo importe deberá reembolsar dentro de un plazo (que se fijará oportunamente. Los préstamos del Banco están garantizados por un contrato de Prenda Agraria, no pudiendo ejecutarse al colono por ningún otro crédito, si antes no ha sido satisfecho íntegramente el crédito del Banco Agrícola. Se dispone también, con el propósito de evitar la repetición de abusos, que aquellos que consigan la ayuda del Banco Agrícola deberán residir, por lo menos durante cinco años, sobre la propiedad así adquirida, y que toda enajenación realizada antes de dicho plazo será castigada como fraudulenta.

Se entiende que la colonización que el Banco Agrícola ha de fomentar se realizará sobre tierras fiscales, y sólo excepcionalmente se hará en tierras de particulares previamente expropiadas.

El proyecto, aunque no abarca todo el problema agrario, merece aplausos por los principios en que se funda.

Su "leit motiv", por así decir, es la preocupación de aumentar el número de los agricultores-propietarios. Los hechos dirán si hay tierras fiscales aptas y suficientes para el nuevo ensayo colorizador. A pesar del resultado de la enajenación de 2 millones de tierras fiscales en el Río Negro y no obstante las recientes manifestaciones desfavorables de un ex empleado del Ministerio de Agricultura sobre el valor de las tierras fiscales, todavía aprovechables, creemos que el nuevo gobierno no se ha lanzado a ciegas y encontramos excelentes tendencias en el proyecto.

En primer lugar, se quiere aumentar el número de pequeños propietarios ¡Ojalá se encarnara en todos la convicción de que la República Argentina sólo se enriquecerá cuando sobre cada 10.000 hectáreas tenga cincuenta propietarios en lugar de uno!

Los resultados de este cambio serán muchos y muy importantes. Primeramente se logrará un rendimiento agrícola ganadero muy superior al que obtienen los grandes propietarios que, siendo muy raras veces cultivadores de su tierra, deben conformarse con la renta de arrendamiento desastrosa. Además, el gran propietario que, sobre sus 10.000 hectáreas, cuenta con una renta que no baja de los 50.000 pesos, agrava otro de los grandes males que perturban la vida económica de la nación; porque o vive en la capital, siendo un factor más del "urbanismo" qué el proyecto trata de combatir, o, lo que es peor, vivirá, con sus rentas duplicadas, en el extranjero, enriqueciendo con el producto de la tierra argentina a empresas y productores de otros países Jamás se ha podido hacer un censo exacto de lo que, antes de la guerra, gastaban en Europa los grandes propietarios argentinos; pero todos sabemos que en virtud de ese hecho salían del país una gran cantidad de millones.

En segundo lugar, sustituyendo al propietario de 10.000 hectáreas por cincuenta de 200, ninguno de éstos pensará en abandonar su propiedad que le proporcione una vida cómoda y libres de la usura gracias al Banco Agrícola Ganadero y sin los malditos arrendamientos y subarrendamientos al tanto por ciento, — que son otra de las causas del grave malestar agrícola, — podrán, sobre su tierra propia, construir casas dignas de tal nombre, haciendo desaparecer los ranchos y cuevas de barro en que hoy vive un 90 oio de los agricultores argentinos, dotarlas de las comodidades necesarias, poblarles de árboles y tantas otras cosas que sólo se hacen cuando se está seguro de una larga permanencia en el mismo sitio. Y estas casas y sus pobladores darán vida a los pequeños pueblos que serán mañana nuevos centros de vida social y política en medio de nuestro eterno enemigo: el desierto.

En tercer lugar, sólo así se podrá realizar otro propósito, muy plausible de la ley: el fomento de los productos de granja o subproductos.

La escasez de productos de granja y muchas veces su misma falta es una de nuestras grandes e inexplicables deficiencias.

Enviamos al extranjero, por año, de cuarenta a sesenta millones para la compra de huevos, aves, verduras secas, conservas, miel y los derivados de la industria porcina. Este abandono puede explicarse de una sola manera. La gran mayoría de nuestras tierras, arrendadas al tanto por ciento, lo están con contratos que prohiben tener vacas lecheras, cerdos, gallinas y hasta huerta.

¿Por qué? por que el propietario o subarrendatario ve en esos subproductos un peligro para la producción principal que es sobre la cual calcula su tanto por ciento. De esta manera el colono debe dedicarse exclusivamente a cultivos cuyos productos pueden ser medidos hasta en la última bolsa. Así es como el chacarero no puede aumentar su propia alimentación con los subproductos de la tierra. Tiene que comprarlos en el almacén, lo que implica para la producción nacional de artículos alimenticios una merma colosal, con perjuicio de la mayoría y a beneficio exclusivo de arrendatarios ataz exigentes.

Volviendo al ejemplo anterior, sustitúyase al propietario de diez mil hectáreas, con 50 de 200, y éstos podrán en un lote de tierra hacer producir, criar, elaborar cuanto les convenga. Dividiendo sus 200 hectáreas en varias partes y alternando los cultivos, podrá tener cada cual no solo sus cosechas de cereales, sino también sus alfalfares para cría de animales de labranza y de mercado, su huerta, su gallinero, su chiquero, sus frutales, obteniendo no solo comida sana y barata, sino también abundancia de subproductos, que puestos en venta abaratarán los comestibles y ahorrarán al país los millones que por ese concepto enviamos al extranjero.

Nuestros asertos no son sueños; son bellas realidades que ocurrieron doquier hace 30 años, se repartieron tierras en pequeños lotes. Mercedes, San Nicolás de los Arroyos, Lincoln, Chacabuco, Roldán, Gonzáles Chaves, Olavarría y muchos otros pueblos deben su prosperidad al hecho de haber podido realizar lo que hoy se propone el Banco Agrícola. Que esto se efectúe en las provincias de Buenos Aires, Santa Fe, Córdoba o Entre Ríos o bien en el Chaco, Río Negro o Chubut, lo mismo da. Lo que importa es que se realice bien y cuanto antes, no sólamente para los fines inmediatos que la ley persigue, sino también para otros cuya importancia no ha de haber escapado a los que formularon el proyecto.

Importa que en el extranjero, se sepa que la República Argentina ha comenzado a solucionar su problema agrícola. Sólo así los trabajadores europeos que, esperamos han de abandonar pronto el fusil por la azada, cuando intenten abrirse un porvenir, volverán a preferir la República Argentina que, abandonando el régimen agrario desastroso que hasta ahora hemos soportado, ofrecerá tierra y bienestar a todos los buenos obreros de la tierra.

Dr. I. S. L.

NOTAS POLICIALES

PRINCIPIO DE INCENDIO

En el biógrafo Esmeralda

Esta mañana, a las 11.5 se declaró un principio de incendio en el biógrafo Esmeralda de propiedad de los señores Bordó y Dillac, domiciliados en la calle Amenábar 1823.

A la hora indicada se encontraban haciéndo la limpieza de ese salón los encargados Amadeo Ulloa, Hipólito Bañuelas y Pedro René, cuando el último se apercibió de que en el sótano que se encuentra debajo del vestíbulo del edificio, y que está destinado a depósito, se había iniciado un incendio. Inmediatamente se dió aviso del hecho al local central del cuerpo de bomberos, saliendo una cotación de cerca de cien hombres al mando del comandante Alurralde.

Llegados los bomberos al local en que se enunciaba el siniestro, se pudo prontamente dominar el fuego, sin causar mayores perjuicios al edificio.

Concurrieron también el jefe del cuerpo de bomberos, coronel Armesto, el subcomisario de la 3a., señor Riviello, los auxiliares Perrucini y Basualdo, el oficial de servicio y algunos agentes.

El fuego alcanzó a consumir algunos artículos inflamables que se encontraban en el depósito y debió ser producido por algún corto circuito.

Antes de las 12 los bomberos habían terminado su misión y el tráfico que se había interrumpido por el amago de incendio, se regularizaba.

INCENDIO EN UN ALMACEN

Esta mañana a las 7 se declaró un incendio en la calle Corrientes 4001 esquina Medrano, donde se hallaba instalado un negocio de almacén, propiedad del señor Juan Calvo.

De inmediato solicitáronse los auxilios al cuerpo de bomberos, acudiendo éstos instantes después al mando del comandante Graneros.

Después de una hora de labor logróse extinguir el fuego que ocasionó pérdidas por valor de 6.000 pesos, según declaró el dueño.

El fuego se inició en una habitación contigua al negocio en la que se depositaba el alcohol que allí se expendía. Según parece, inopinadamente un dependiente después de encender un cigarrillo arrojó el fósforos que cayó sobre uno de los tambores de alcohol, produciéndose de inmediato el incendio.

La esposa del dueño y sus seis hijos que se hallaban durmiendo cuando se inició el fuego, fueron retirados de las habitaciones por el cabo Franco del cuerpo de bomberos. De no haber mediado esta intervención, la familia hubiera perecido, de seguro.

La comisaría 11 instruye el sumario de práctica.

LAS ARMAS DE FUEGO

Esta mañana en el interior de la pieza que ocupa Fernando Parra en el departamento 9o. de la casa Pueyrredón 1174, al limpiar un revólver de su propiedad, hizo funcionar inadvertidamente el disparador y el proyectil fué a herirlo en la mano izquierda. La comisaría 17 hizo curar al herido y comprobó el accidente.

RATEROS SORPRENDIDOS

Se encuentran detenido en la comisaría 5a. dos sujetos que intentaron hurtar en la habilitación que Vatan Vaiman ocupa en la casa Junín 473, uno de ellos pentró en la pieza haciendo uso de llave igual o ganzúa y al ser sorprendido y encerrado dentro de la misma por otras personas de la casa rompió los vidrios de la puerta de la habitación y salió por esa abertura intentando fugar y al efectuar esa operación se lesionó en el cuerpo con fragmentos de los vidrios.

Se instruye sumario.

ACCIDENTE DEL TRABAJO

En la fábrica de tejidos Monteagudo 623, el operario Juan Palabaglia, que vive Pinzón 1981, se lesionó en la mano derecha al trabajar en una máquina cortadora.

El herido fué conducido al hospital Ramos Mejía donde quedó en asistencia.

La comisaría 24 comprobó el accidente.

UN VALIENTE

Doña Plácida Gómez García denunció en la comisaría 16 que un sujeto cuya detención se procura, la tomó a golpes de puño en la casa Progreso 1339, produciéndole contusiones internas.

La sección ya dicha prosigue las averiguaciones pertinentes.

ROBOS

Denuncia don Andrés Costa que autor o autores desconocidos durante la noche anterior pentraron a su domicilio Murguondo 550, escalando una pared de 1m.80 centímetros de altura sustrayéndole ropas y alhajas por valor de 550 pesos.

Con intervención del señor juez doctor J. Del Campillo, se practican las diligencias y se instruye sumario.

—Don Miguel Enciso denunció un robo por valor de 400 pesos por autores ignorados.

Dióse cuenta al señor juez doctor Irigoyen.

Medios antiguos y urgencias nuevas de la finanza argentina

El primer deber del Estado es de arbitrar recursos para proveer a sus propias funciones. Ellas representan su razón de ser. Las economías, bien entendidas, deben detenerse allí donde perjudicarían a las funciones viales, y, por ende, irreductibles del Estado.

En la actual situación, muy difícil y probablemente muy larga para el erario y para el país, los ojos de todos miran hacia el gobierno. Algunas industrias, cuyas dificultades son en muchos casos el resultado merecido de una mala organización o de insuficiente previsión, reclaman la ayuda oficial. Estas industrias y el partido socialista piden la supresión de derechos y la continuación de obras públicas, dos cosas que, con toda evidencia, se excluyen recíprocamente; pues el petitorio supone un aumento de gastos contra una merma de recursos.

Entretanto el gobierno lucha para hacer frente a sus compromisos, simplemente, enredándose en una serie de obligaciones a breve plazo. Estas constituyen un peso que arrastramos con dificultad por un camino cuyo fin no se ve. Es inconveniente y penoso insistir en tal sistema por mucho tiempo, pues las renovaciones de empréstitos a corto plazo con financistas extranjeros crean inquietudes frecuentemente repetidas, establecen algo así como una sujeción moral, y mientras no resolverán radicalmente la situación, inhiben al gobierno toda especie de iniciativas.

En cuanto a las economías, no se llegará nunca, tan sólo con ellas, a nivelar gastos y recursos. Se impone entonces muy claramente la necesidad de apelar a otros medios. Estos medios no pueden ser los empleados hasta aquí. A circunstancias extraordinarias, urge oponer medidas también extraordinarias. A males grandes, grandes remedios.

Es necesario, ante todo, desembarazar nuestra mente de un prejuicio corriente: el que el pueblo argentino esté muy agobiado de impuestos. Esto es falso, en sentido absoluto y relativo. Estamos todavía en la infancia del tributo, muy lejos del límite máximo de imposición, a saber, del límite en que las actividades de un país declinan bajo el peso del gravamen excesivo.

Si esto no fuese evidente, el período actual es favorable para establecer comparaciones con otros países, a cuya población se piden continuamente nuevos sacrificios con motivo de la guerra. Y mientras nosotros nos debatimos en un círculo vicioso, entre aspiraciones improbables y siempre mermados recursos, esas naciones nos dan un noble ejemplo de patriotismo y de vigor económico.

Si bien es cierto que nuestro sistema tributario está basado principalmente en los consumos, esto es, en la renta aduanera y en los impuestos internos, no hemos exigido aún al tabaco, a los fósforos, a las bebidas alcohólicas, a los perfumes la contribución que de estos renglones sacan otros países.

Daremos un ejemplo: el tabaco rinde al erario 32.9 millones de pesos y enriquece a los fabricantes a punto de permitirles invertir anualmente sumas fabulosas en reclames. Mientras tanto esos 32.9 millones o sea 4 pesos anuales por habitante son una friolera contra las 500 millones de liras que deja al erario italiano una industria en que un cigarro de 2 centésimos es fabricado y vendido en diez por el Estado, realizando aquél un beneficio de quinientos por ciento o sea recabando de cada habitante un contributo anual superior a las 130 liras.

Se nos dirá que el tabaco en Italia es un estanco y que en España es un monopolio explotado por una compañía arrendataria. Mas, ni el estanco, ni la compañía arrendataria emplean un obrero de menos del que emplearía la industria privada, y, por lo tanto, la industria tabacalera, ejercitada directamente entre el Estado y el público, se reduciría a la supresión de empresas y de intermediarios, a un sobreimpuesto al vicio, sin ningún perjuicio al trabajo nacional.

Pero aún saliendo de los consumos — que son, como dijimos,— las dos muletas del erario, pues representan el 66 o|o del recaudo, ¡cuánta materia imponible! Por de pronto, la exportación, hacia la cual, a pesar de todo, se tiene una veneración supersticiosa. ¡No tocad a la reina! No obstante los novillos vendidos a 27 centavos en pie y la lana hasta 25 pesos; a pesar de que la exportación encarece ya por demás la vida: ¡No tocad a la reina! Timidamente el Dr. de la Plaza impuso un minúsculo gravamen del 1 o|o sobre la exportación de hacienda, y eso valiéndose de un subterfugio. No abrigan el mismo temor ni el Uruguay, ni el Paraguay: en este último país los cueros abonan un peso oro al salir del territorio.

La exportación agro-pecuariao, minera, etc. de 1915 alcanzó los 558 millones de pesos oro, con un aumento del 44 o|o sobre la exportación ganadera y del 69 o|o sobre la agrícola del año anterior. Este aumento nos indicaba claramente la conveniencia de un impuesto, aún para defender el consumo interno, "el home" según ha propuesto, inspirado por legítima preocupación el diputado Fitzgerald ante el parlamento norteamericano. Un impuesto calculado en un 5 o|o sobre los productos agrícolas (313 millones oro) y ganaderos (218 millones oro) habrá de dar 26 1|2 millones de pesos oro. Y creemos que, con o sin impuesto, habremos de vender nuestros productos con igual facilidad, y si una pequeña parte de ellos, por efecto del gravamen, hubiese quedado en el país, este hecho habrá repercutido favorablemente en el precio de los principales consumos.

Más tarde o más temprano, si hemos de dar a la finanza argentina una base firme e inspirada en un criterio de justicia distributiva, llegaremos, de etapa en etapa, allí donde están hoy las naciones bien administradas. Repetimos: es una tarea de reorganización tributaria, la que debe hacerse, y a la vez de justicia, pidiendo a todas "las actividades económicas del país, y a todos los argentinos, su coparticipación, en una justa medida, a las cargas del erario. No vemos otro medio para salir del mal paso. Tenemos este solo, y cuanto más pronto echemos mano a la obra, será mejor. Desaparecerán el viejo sistema de las patentes, para ser substituído por el "income tax", se impondrán preferentemente los gastos de lujos, y se extenderán los tributos a las exportaciones, en una forma equitativa, la que permita vender el exceso de producción, armonizando los intereses del productor con los del consumidor, esto es, con los de la gran mayoría del pueblo.

¡Ea! Digámoslo en seguida: este programa no es fácil, no es llano, pero es necesario, es indispensable. El gobierno, que entre resueltamente a este programa de reformas "ab imis fundamentis", no será, ni puede ser popular, ni debe aspirar a serlo. Pero, ¿quién lo ha sido, que, con mano firme cortara los abusos e impusiera necesarias contribuciones? Desde Colbert a Quintino Sella, dos grandes organizadores de las finanzas de Estado, no deben esperar justicia, sino de la posteridad. Las finanzas populares, son las finanzas ligeras, que descuidan de cobrar, y hacen ampliamente uso y abuso del crédito. Son las finanzas de los estadistas imbuídos de optimismo, que cree en el progreso incesante, fatal, fácil, seguro e inevitable, sin sorpresas, ni retrocesos, ni lucha, ni esfuerzos, ni prudencia de ninguna especie.

Hemos escrito el nombre de Quintino Sella, el prohombre de la finanza italiana, la que, pocos años antes de 1870, cruzaba por un período dificilísimo. Italia debía pagar los gastos de sus guerras de la independencia y las relativas indemnizaciones, encontrándose con las arcas vacías, con un crédito incierto, con una organización constitucional todavía poco sólida, habiendo incorporado provincias administrativamente desorganizadas y mal preparadas para el impuesto, y con su propia renta oscilante entre el 55 y 60, lo cual asignaba a los valores públicos de entonces un interés superior al 9 por ciento. Con mano firme y espíritu imperturbable el gran ministro suprimió todos los órganos que no fuesen indispensables, cercenó sueldos y gastos, reorganizó el recaudo de impuestos existentes, creó adicionales y nuevos impuestos, entre estos, uno, impopularísimo, el derecho de molienda, verdadero gravamen sobre el hambre, que le valió hasta amenazas de muerte. En un ambiente económico ya más desahogado, continuaron la tradición otros ministros italianos, como Giolitti y Magliani, hasta encumbrar en Luzzatti, quien pudo, con un erario ya próspero, de un país ya en gran parte redimido económicamente con una robusta industria incipiente y con una marina mercante propia, pudo — repetimos — convertir la renta pública al 3 y 3 1|4. En 1908, Italia logró costear, sin grandes esfuerzos, la expedición de Trípoli, que costó 3.000 millones de liras; y es de esos cuarenta años en que reorganizara su administración pública y sus actividades privadas, que Italia recaba la energía para proveer a la guerra actual. Al lado de sus más grandes y más poderosas aliadas, Italia ha podido levantar diez mil millones de liras al 4 1|2 y al 5 o|o, entre empréstitos y bonos del tesoro, elevando paulatinamente las entradas, que antes de la guerra alcanzaban a 3.200 millones, de otros 560 millones, y preparándose para mayores contributos.

Puede servirnos de estímulo el ejemplo de ese país, indiscutiblemente menos rico que el nuestro en riquezas naturales: y cuyas finanzas no tiene la perspectiva del aumento de población, como la tendrá nuestro país, si el gobierno, saliendo de la anemia actual, está firmemente resuelto para nuevas y felices iniciativas.

J. M.

5.000 ESTERAS
A PRECIOS JAMAS
VISTOS EN ESTA CIUDAD

Las tenemos en fondos color granate, azul, crema y varios otros colores.

En los tamaños y a los precios siguientes.

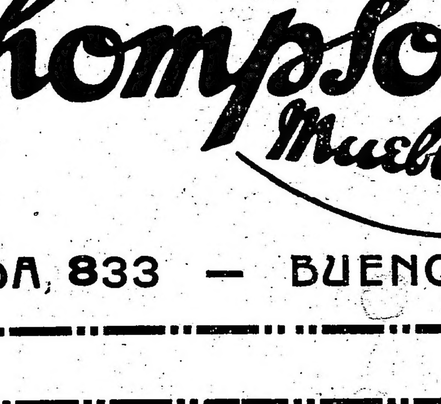

Esteras japonesas con dibujos orientales exclusivos de la casa THOMPSON

Una oportunidad única.

Metros 1.85 x 1.85... $ 4.50
„ 1.85 x 2.75... „ 6.00
„ 2.75 x 2.75... „ 8.50
„ 2.75 x 3.66... „ 12.00
„ 3.70 x 3.70... „ 18.00

VEASE NUESTRAS VIDRIERAS

Thompson Muebles Ltda

FLORIDA, 833 — BUENOS AIRES

Unión Cívica Radical

CLUB RADICAL SARMIENTO

En conmemoración del 2.o aniversario de la fundación de este club que se celebrará el 21 del corriente la comisión directiva del mismo ha resuelto realizar una conferencia el mismo día a las 8.30 p. m. en el local del club, Rioja 264. La conferencia que estará a cargo del señor Francisco de Paula Panal versará sobre un tema que se comunicará en oportunidad.

Se fijarán carteles invitando al pueblo a concurrir a este acto.

CIRCUNSCRIPCION 9.a

Balvanera Oeste

La comisión directiva de este comité se reunirá hoy en sesión ordinaria, hallándose como asunto a tratar en primer término la reconsideración de un proyecto de Beneficencia Pro Niños Pobres. Se ruega puntual asistencia.

CIRCUNSCRIPCION 10.a

Balvanera Sud

El comité de esta circunscripción se reunirá mañana a las 8 y 30 p. m. en su local de costumbre para tratar varios asuntos de importancia.

A fin de evitar demoras u olvidos involuntarios, se ruega dar inmediato aviso de todo cambio de domicilio o dirección postal.

CIRCUNSCRIPCION 11

Centro "Doctor José Santos Arévalo"

En la fecha se reunirá la comisión directiva del centro de reunión "Doctor José Santos Arévalo", a las 9 p. m., en su local Viamonte 541, para tomar en consideración diversos asuntos concernientes a su administración.

CLUB 12 DE OCTUBRE

Circunscripción 15.a

Realizará reunión extraordinaria mañana a las 9 p. m. a fin de tratar la siguiente orden del día:

1.o, lectura del reglamento; 2.o, fijar la fecha de la próxima conferencia pública; 3.o, asuntos de interés.

CIRCUNSCRIPCION 17.a

Palermo

Se invita a los radicales a concurrir al gran festival que se efectuará hoy a las 8 y 1|2 p. m. en el cine "Ideal" Jorge Newbery 3457 a beneficio de la biblioteca del comité seccional.

CIRCUNSCRIPCION 18.a

Las Heras

Esta agrupación se ha dirigido a los correligionarios en general solicitando su concurso, en la formación de la biblioteca "Doctor Leandro N. Alem", que en breve funcionará en el local del comité, y cuya misión es llevar a la práctica uno de los puntos fundamentales del programa del partido Radical: la cultura popular.

Con este objeto, pide se sirvan donar uno o más volúmenes, ya sea de obras científicas, literarias, de estudios generales o de cualquier índole.

En la nación del progreso estupendo

Las maravillosas ciudades de los Estados Unidos

Búffalo, metrópoli de la potencia eléctrica

PALACIOS, INSTITUCIONES, INDUSTRIAS

VIDA Y ACCION DE UN GRAN PUEBLO

Búffalo, la ciudad eléctrica, está situada casi a igual distancia de Nueva York, Chicago y Boston. La circunstancia de hallarse en el nacimiento de cuatro de los Grandes Lagos, da a esta ciudad una gran importancia comercial y, al mismo tiempo, proporciona a sus habitantes en los meses de estío un verdadero océano interior para excursiones en vapores de recreo. El litoral de Búffalo tiene unas 20 millas de longitud, y con excepción de tres o cuatro meses de intenso frío en el invierno, hay un gran movimiento de tráfico. El canal para lanchones constituye otra arteria comercial que ha contribuído grandemente al crecimiento de la ciudad. Esta vía acuática recorre una distancia de varios centenares de millas del Estado de Nueva York y se comunica con el Río Hudson. La obra, que en su época fué considerada como una de las empresas más gigantescas, fué terminada en 1825, y desde entonces comenzó el rápido crecimiento de Búffalo.

Búffalo debe su nombre a los enormes animales que, según cuenta la tradición, hace muchos años frecuentaban aquella región. Como en otras ciudades de los Estados Unidos, cazadores y exploradores franceses se establecieron en el sitio donde se encuentra Búffalo, allá por el año de 1788. Se cree que un mercader o comerciante de apellido Winney fabricó la primera cabaña construída allí por un blanco, aunque hay quien diga que un tal Ellicott fué el fundador de Búffalo.

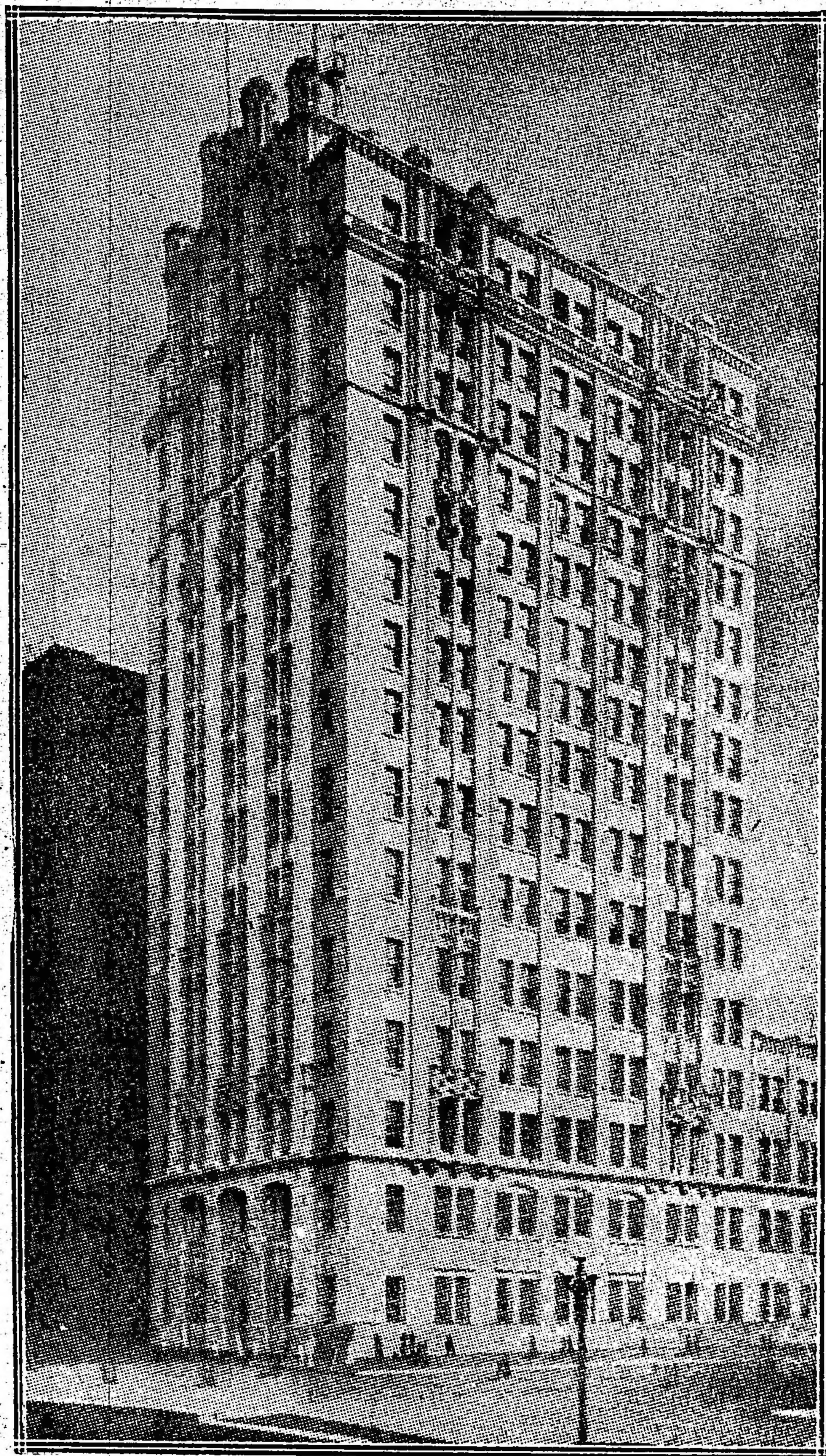

Edificios modernos de Búffalo. — El palacio del teléfono.

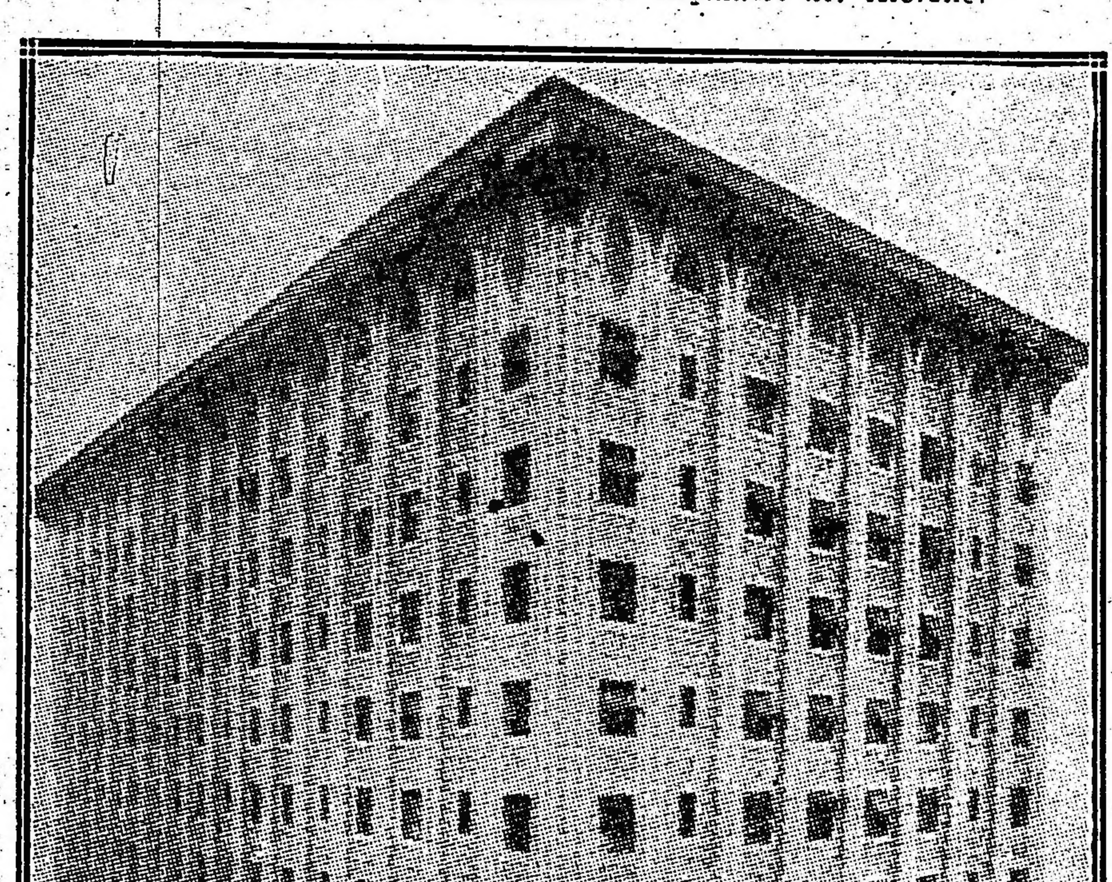

Edificios modernos de Búffalo.—Hotel Statler

La ciudad se ha hecho famosa por la estupenda potencia eléctrica que se desarrolla cerca de ella, y que el pueblo usa corrientemente en toda clase de empresas comerciales e industriales. Este hecho fué demostrado de una manera admirable en 1901, cuando la Exposición Panamericana ofreció a la contemplación de las naciones del mundo la más colosal exhibición eléctrica que hasta entonces se había visto.

En la actualidad Búffalo tiene 444.915 habitantes, y su población aumenta a razón de 10.000 al año. Por razón, sobre todo, de la enorme potencia eléctrica, la ciudad se presta admirablemente a la fabricación de diversos productos. En prueba de ello puede citarse el hecho de que cerca de 70.000 habitantes de Búffalo están empleados en fábricas y talleres. Las fábricas aumentan en proporción de 50, aproximadamente, cada año, o, lo que es lo mismo, en la ciudad o en sus cercanías cada mes se establecen unas cinco fábricas nuevas. Ya hay un capital de cerca de 200.000.000 de pesos invertido en estas fábricas. ¿Qué producen estas grandes fábricas? El último censo de los Estados Unidos consigna 339 clases de artículos manufacturados, de los cuales en Búffalo solamente se producen 200 clases distintas. El valor de la producción anual de estos talleres y fábricas asciende a unos 218.804.000 $. Bastará mencionar algunas de estas industrias, a modo de ejemplo, tales como la matanza de ganado, envase de carnes, obras de fundición y de maquinaria, carros de ferrocarril, harinas y otras substancias alimenticias, jabón, ropa hecha, artículos de hierro y acero, buques y lanchas, artículos de talabartería, arreos, medicinas, automóviles, refinerías de petróleo, maderas y otros productos, etc. En Búffalo hay 13 industrias, y el valor anual de su producto varía desde $ 1.000.000 hasta 5.000.000 $. Ocupa el noveno puesto entre los centros fabriles de los Estados Unidos.

Para dar salida a los diversos productos de esta colmena industrial hay 17 ferrocarriles que tienen sus estaciones terminales en Búffalo, y 10 líneas de vapores para el comercio por los lagos y ríos. El tonelaje bruto de los productos de la ciudad excede al de Liverpool y representa el duplo del de cualquier puerto del Pacífico de los Estados Unidos. Los 7000 buques que entran y salen de Búffalo al año llevan cargamentos cuyo valor asciende a unos 15.000.000 $.

Hace algunos años que la ciudad de Búffalo comprendió que un canal a través del Estado hasta el mar era demasiado pequeño para su creciente comercio. En tal virtud, se obtuvo la ayuda del Estado por medio de asignaciones que ascendieron a pesos 130.000.000. A fines del corriente año el canal ensanchado estará listo para el servicio público. Esta vía fluvial habrá de facilitar notablemente el transporte de carga, no sólo desde Búffalo, sino también de la extensa región de los Grandes Lagos.

El pueblo de Búffalo se enorgullece de su temperamento y gusto artísticos, los cuales ha podido cultivar cumplidamente merced a la generosidad de un opulento residente de dicha ciudad que le regaló a ésta un magnífico edificio de artes que contiene tesoros y obras maestras de todos los países. La influencia ejercida por esta institución ha sido muy notable, y los estudiantes de todas las profesiones y escalas sociales se han aprovechado de los grandes elementos y medios que ofrece. El edificio es de mármol blanco y, según se dice, es el más hermoso modelo de arquitectura griega que existe en los Estados Unidos.

Búffalo es también famosa por sus residencias particulares. En muchas de las mejores calles el sistema de casas separadas ofrece rasgos y detalles interesantes. Estas mansiones se hallan separadas por terrenos cubiertos de césped. En muchos casos el dinero se ha gastado pródigamente, y los distintos estilos arquitectónicos han contribuído al embellecimiento general de la ciudad.

A Búffalo se le llama la ciudad de las convenciones, por virtud de su situación central y excelentes medios de comunicación fluvial y ferroviaria, así como porque en sus magníficos hoteles puede alojarse cómodamente un inmenso número de visitantes.

Como es natural tratándose de una populosa ciudad, la cuestión de instrucción pública ha sido una de las más importantes, y se han proporcionado todos los elementos necesarios para ello. Su sistema de escuelas públicas es enteramente moderno, y los alumnos que salen de las escuelas de segunda enseñanza poseen realmente una buena educación, adquirida bajo la dirección de hábiles profesores y sin costarles nada. Hay varias instituciones de artes y oficios que gozan de reputación nacional, a las cuales acuden estudiantes procedentes de muchos Estados.

Desde el 1.o de enero de 1916 la ciudad de Búffalo será gobernada por cinco ciudadanos en vez del alcalde, como ahora. Estos cinco funcionarios, que se denominarán "comisionados", serán elegidos por el voto popular y prestarán servicios por un término de cuatro años. Uno, que será el presidente de la comisión, percibirá un sueldo anual de 8000 $. Los demás comisionados percibirán un sueldo de 7000 $ anuales cada uno. La ciudad se dividirá en cinco departamentos, cada uno de los cuales estará a cargo de un comisionado.

El pavimento de las calles es excelente, detalle que contribuye poderosamente al uso de automóviles, de los cuales hay muchos millares en la ciudad. Más allá de los límites de ésta hay magníficos caminos en todas direcciones y, en consecuencia, el Club de Automovilistas ha llegado a ser la agrupación de esta clase que más miembros tiene.

La Cámara de Comercio de Búffalo publica una revista mensual intitulada "Live Wire", es decir, el alambre cargado, cuyo título simboliza fielmente la actividad comercial de está poderosa corporación, que siempre ha prestado eficaz ayuda a la ciudad.

Vista de una de las famosas fábricas de automóviles de Búffalo

Las empresas fabriles de Búffalo y de sus inmediaciones existen merced a la incalculable potencia eléctrica que se ha podido obtener utilizando parte de la corriente de agua que pasa por las Cataratas del Niágara. El uso de una excesiva cantidad de esta agua predispuso la opinión pública, porque propendía a disminuir la belleza de las incomparables Caídas del Niágara. Se organizó una compañía y el agua se utilizó después de pasar por las Caídas y en ciertos puntos en el Lago Ontario, de manera que la parte del Estado de Nueva York adyacente a dicho lago contiene muchas ciudades y poblaciones que utilizan la potencia eléctrica en un sinnúmero de industrias. Además, la corriente eléctrica se trasmite por medio de alambres a muchos lugares del Estado.

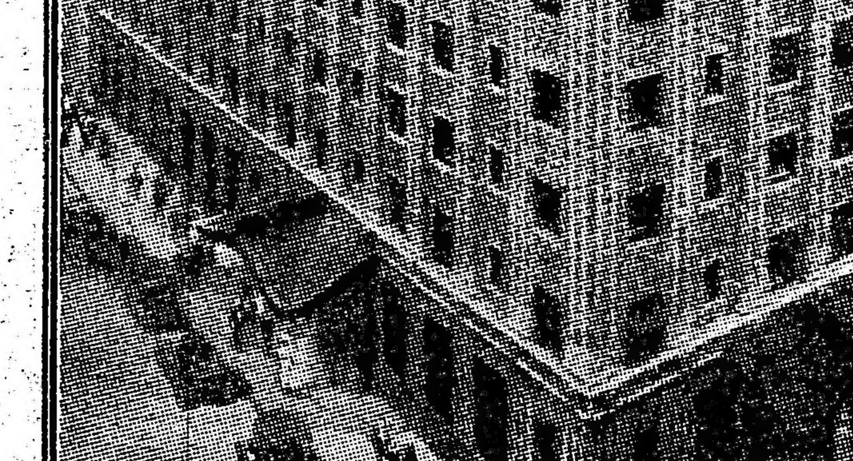

Escuela normal

Escuela técnica

FIESTAS TRADICIONALES
VENTA EXTRAORDINARIA DE
REGALOS - JUGUETES - COMESTIBLES

COMESTIBLES

Canasto de $ 25.50
CONTENIENDO
1 botella de vino Champagnizado, (R. Johnston).
1 bot Vino Oporto Generoso.
1 botella Vino Jerez Oloroso.
1/4 botella de licor extra fino.
1 fco. frutas almibar. B. Noël
1 lata 1/2 kilo dulce membrillo chileno.
1 kilo Turrón de Alicante.
1/4 » Peladillas Alcoy, extra.
1/2 kilo Pasas de uva Málaga.
1 frasco frutas de California
1 kilo Frutas secas surtidas, extra.
1 frasco Jalea de frutas inglesas.
1 lata Torta Navidad, Bagley.

CAJON DE $ 20.50
CONTENIENDO:
2 botellas Sidra Champagne Rondalla.
1 botella Vino Jerez Oloroso.
1 » Vino Málaga Añejo, dulce.
1/2 » Anís Español Siglo XX.
1 kilo Turrón de Alicante.
1/2 » Turrón de Avellana.
1/2 » Peladillas de Alcoy.
1/2 » Pasas de Uva de Málaga.
1 caja 1/2 kilo Mazapan de Toledo.
1 kilo Frutas secas surtidas extras.

CAJON DE $ 10.50
CONTENIENDO:
1 botella Sidra Champagne Rondalla.
1 botella Vino Málaga Añejo, dulce.
1 botella Vino Manzanilla Olorosa.
1/2 kilo Turrón de Alicante.
1/4 » Peladillas de Alcoy.
1 caja 1/2 kilo Mazapán de Toledo.
1/2 kilo Pasas de Uva de Málaga.

Envases sólidos, artículos perfectamente acondicionados y presentación inmejorable. — Han sido estudiados minuciosamente todos los detalles a fin de que reunan las cualidades necesarias PARA HACER UN MUY APRECIABLE REGALO.

DEPARTAMENTO COMESTIBLES: Florida esquina Bartolomé Mitre

JUGUETES.. GRANDIOSA EXPOSICIÓN

Ofrecemos el más completo y excepcional surtido en: Velocípedos, Triciclos, Manomóviles, Carritos, Carretillas, Juegos para jardín, Soldados, Camiones, Cajas de construcciones, Panoplias, Escopetas, Tambores, Cornetas, Muñecas, Muñecos, Medias Santa Claus, Juegos de quillas, Juegos de bolos, Juegos de riendas, Pianos, Caballos-hamacas, Arboles de Navidad, Trapecios, Juegos de jardín y salón, Arneses para carneros y petisos, Trenes, Automóviles, Cocinas para muñecas, Herramientas para jardín, Juegos de croquet, Cajas de soldados, Cunas y camas para muñecas, Sables, Cajas con moldes para arena, Caballos-velocípedos, Juegos de sapo, etc., etc.

CASA CENTRAL

Ofrecemos un selecto e incomparable surtido de artículos de buen gusto, especiales para regalos.

REGALOS.... ..UTILES..

Collares, Relojes, Pulseras, Bomboneras, Costureros, Estuches con perfumes, Abanicos, Sombrillas, Estuches con peinetas, Bolsitas, Carteras, Horquillones, Estuches con frascos de cristal para el tocador, Vaporizadores, Estuches con juegos de cepillo, Perfumes de las mejores marcas, Guanteras, Juegos de cartera y billetera, Bastones, Cigarreras, Boquillas, Relojes, Alfileres, Cortaplumas, Juegos de bastón y paraguas, Estuches con cubiertos, Floreros, Bizcocheras, Estatuas, Tinteros, Cofres, Jardineras, Columnas, Juegos de escritorio, Estuches con juegos para té o café, Cigarros, Lámparas de sala.

ANEXO Y CASA CENTRAL

CASA CENTRAL: FLORIDA Y CANGALLO

THE SOUTH AMERICAN STORES... GATH & CHAVES Ltd

ANEXO: Avda. de Mayo Perú y Rivadavia

CIRCULOS DE OBREROS

CONFERENCIAS POPULARES

El domingo próximo tendrán lugar las siguientes asambleas populares:

Plaza del Once, Círculo de Obreros de Balvanera, a las 5 p. m. Oradores: Wilfrido Pintos, doctor Alberto T. Casadó, presbítero Leandro B. Astelarra. Temas: Libertad de enseñanza, Jubilación de empleados y obreros ferroviarios, El catolicismo y la acción social.

—Independencia y Boedo. Círculo de San Carlos, a las 5 p. m. Oradores: Norberto Repetto, Raúl Torres, Antonio Oliart y presbítero Juan José Guevara. Temas: Acción social, El cristianimo y el obrero, ¿Qué se entiende por política social?

—Montes de Oca y Brandzen, Círculo de Santa Lucía, a las 5 p. m. Oradores: R. Montero Goyena, José A. Sanguinetti y presbítero Ignacio Paso Viola. Temas: Jubilación de empleados y obreros ferroviarios, Valor social del Evangelio, Acción social.

—Bauness y Bebedero, Centro General Urquiza, a las 5 p. m. Oradores: E. Rugeri, Jerónimo Sifredi y presbítero Dionisio R. Napal. Temas: Libertad de enseñanza, catolicismo y acción social, Métodos del socialismo.

—Gaona y Espinosa, Centro Félix Frías, a las 5 p. m. Oradores: Enrique Radaelli, Juan B. Podestá y presbítero Andrés Calcagno. Temas: Libertad de palabra, acción social y socialismo, Ciencia y religión.

—Plaza Italia, Círculo de San Francisco Javier, a las 5 p. m. Oradores: Juan Marcovecchio, Virgilio Bonettio y presbítero Floro Olivari. Temas: Accidentes del trabajo, socialismo y cristianismo, Acción civilizadora de la iglesia.

—Avenida Sáenz y Esquiú, Círculo de Nueva Pompeya, a las 5 p. m. Oradores: Roberto Meisegeier, Eliseo Barreda Mercau, presbítero Gustavo J. Franceschi. Temas: Ahorro postal, Separación de la iglesia y del Estado, La veracidad en las propagandas socialistas.

—Luis María Campos y Santa Fe, Círculo de Maldonado, a las 5 p. m. Oradores: Samuel W. Medrano, P. Terán y Pedro Tilli. Temas: La iglesia y el obrero, Acción civilizadora del clero en el país, Religión y Ciencia.

—San Juan y Saavedra, Círculo de San Cristóbal, a las 5 p. m. Oradores: Justo M. Gómez, Víctor Contreras Miranna, José M. Samperio. Temas: Legislación social, La educación pública, Acción social y socialismo.

Instrucción Pública

ESCUELA NOCTURNA "VICENTE FIDEL LOPEZ"

En esta escuela habrá aulas públicas los días 21 al 23 del corriente, de acuerdo con el siguiente programa:

Jueves 21, francés, de 7 a 8; dibujo, de 7 a 9; violín, de 7 a 9; primaria, de 8 a 9 a. m.

Viernes 22, dactilografía, de 7 a 9; contabilidad, de 7 a 8; aritmética, de 7 a 8; caligrafía, de 8 a 9; corte y confección sastre, de 8 a 9 a. m.

Sábado 23, solfeo, de 7 a 8; piano, de 8 a 9; inglés, de a 8 9; corte y confección femenino, de 7 a 9 a. m.

La dirección de la escuela invita a los padres de familia y a toda persona que en presenciarlos se interese, a concurrir a dichas aulas, en el local de la escuela, Santa Fe 5039.

CENTRO ESTUDIANTES NACIONALES DE COMERCIO

Queda abierta la inscripción para los cursos gratuitos que se dictarán en este centro, para los alumnos aplazados de 1.o y 5.o año, de acuerdo con los programas en vigencia en la escuela de comercio "Carlos Pellegrini", "Comercial Sud" y de mujeres.

La inscripcón debe hacerse en el local de la secretaría, Charcas 1827, todos los días, de 9 a 11.30 a. m., y de 8 a 10 p. m.

COLEGIO "LOMAS HIGH SCHOOL"

El día 21 del corriente, a las 7.30 a. m., empezarán en este colegio los exámenes de los alumnos regulares que terminan curso en el presente año.

Al mismo tiempo este colegio ha organizado una velada, que con motivo de la distribución de diplomas a los alumnos aprobados se realizará el 23, a las 8 p. m.

PERIODISMO

"REVISTA DEL PLATA"

El número 58 de esta popular revista semanal contiene numerosas e interesantes notas gráficas de actualidad, así como artículos informativos y secciones de pasatiempo que la comunican amenidad notoria.

También publica una excelente nota gráfica del estado actual de la guerra europea.

"LA REUNION AMERICANA"

Con este título se anuncia la reaparición de la "Revista Americana", publicación mensual, independiente, que resumirá la vida de cada una de las naciones latinoamericanas en sus interesantes y diversos aspectos. Como lo explica en el prospecto recientemente distribuído, "quiere ser un reflejo, lo más exacto posible de la rica potencia mental del continente; revisar la herencia espiritual, que ha de ayudar al idealismo del día, tomando savia jugosa en las viejas raíces, para avizorar con serenidad y acierto el porvenir".

Para tal labor anuncia la colaboración de distinguidos publicistas americanos. La revista aparecerá en los primeros días de enero próximo.

CRONICA SOCIAL

Mañana jueves se llevarán a cabo en la necrópoli del Norte las exequias de la señora Carmen Ugarte de Merlo, fallecida ayer.

A las 10.30 a. m. se dirá una misa de cuerpo presente en la iglesia del Pilar, ceremonia que ha de confundir en un solo homenaje de afecto y gratitud a las amistades de la extinta y a la legión de los favorecidos por su benéfica obra.

Era la señora de Merlo uno de los exponentes más caracterizados de la acción humanitaria, tan desinteresada como eficaz, que nuestras damas ejercen en bien de los pobres. A esa función social de verdadera trascendencia consagró sus mayores energías, con resultados de positiva utilidad.

El asilo-escuela-taller de la sociedad Madres Argentinas, en la calle Monteagudo, recordará siempre el esfuerzo inteligente y abnegado de la que fué hasta morir presidenta de la nombrada institución.

Figuró también la señora de Merlo entre las fundadoras del Patronato de la Infancia, al cual prestó en todo momento señalados servicios.

Sus características de bondad ingénita, de sencillez y de modestia, la hicieron acreedora al sincero cariño de cuantos la conocían.

Su muerte ha sido por eso unánimemente deplorada.

⊙⊙⊙

La gran fiesta social de fin de año será el "reveillon" del 31 del corriente en el Tigre, fiesta que, como de costumbre, congregará a todo Buenos Aires conocido y elegante antes de la dispersión por los diferentes centros de veraneo.

Se han iniciado ya los preparativos para la cena, que será servida en la terraza y "pasarelle" del Tigre Club y en la nueva terraza del Tigre Hotel.

El pedido de localidades puede hacerse en la calle Melo 1889.

Firman las invitaciones las señoritas: Susana Peralta Alvear, Angélica, Francisca y Rosa Ocampo, Elisa Harilaos, Raquel Aldao, Dolores Legarreta, Elisa y Teodelina Bosch Alvear, Enriqueta del Solar Dorrego, Adriana Harilaos, Jovita y María Rosa García Mansilla, Clara Recú, Silvina Cobo, Laura y María Luisa Salas, Carmen y Alcira Quirno Costa, Ana y Carola Cárcano, María Cristina Méndez Terrero, Angélica Esteves Fernández, Elena Victoria Aguirre Lynch, Manuela Lloveras, María Delfina Astengo, Celia Shaw, Eloísa Juárez Celman, Adela y Elena Gramajo, Amalia Chapeaurouge, Zulema Zuberbuhler, María Teresa Pearson Quintana, Magdalena Ortiz Basualdo, María Luisa Constanzó, Antonia Quiñones de León, María Juana Martínez, Mercedes de Alvear, María Carolina Harilaos, Josefina Cantilo Achával, Lucía de Bruyn, María Luisa Bullrich, Mariana Vivot, Adela Ayerza, Susana y María Luisa Rodríguez Quintana, María Sara Hueyo, Isabel y Julieta Pueyrredón, Elsa y Margarita Pirovano, Juana y Valentina Sáenz Valiente, Carme Christophersen, Mary Helguera, Mercedes Urquiza Anchorena, Laura Ayerza, Carmen Carballido, Angélica Gómez Molina, Adela y Sara Sánchez Terrero, Marita Ziegner Peró, Angélica y María Teresa Centeno, María Carolina Ximénez, María Florencia Etchart del Campo, Josefina y Silvia Lagos García, Elsa y Alicia García Uriburu, Cora y Rosa de la Torre Campos y Susana Blaquier.

⊙⊙⊙

El fallecimiento del señor Fernando Castro, ocurido ayer, afecta a varias familias conocidas de nuestra principal sociedad.

Esta mañana se celebraron las exequias del extinto caballero en la Recoleta, evidenciándose en forma elocuente los afectos y simpatías a que por sus nobles prendas personales se había hecho acreedor.

En la misa de cuerpo presente, que se dijo en la iglesia del Pilar, vimos a las señoras y señoritas:

Mercedes Zapiola de Ortiz Basualdo, Teodelina Alvear de Lezica, Angélica García de García Mansilla, Ramona Aguirre de Ocampo, Magdalena y Mercedes Ortiz Basualdo, María Ignacia Beazley, María E. Alais de Hueyo, Adela Sáenz Valiente de Grondona, Lucía Duhalde de Duchesnois, Fidela Mackinlay de De Bary, Jovita Llobet de Echagüe, Sara Cané de Drago Mitre, Susana Peralta Alvear, Celina Huergo de Estrada, Mercedes Lezica de Christophersen, Angélica de Elía de Riglos, María Felipa Gache de Prieto, Mercedes Christophersen, Deyanira Soto de Calvo, Victoria Aguirre, María Taillade de Bousson, Ernestina Lynch de Llambí, Elisa Alvear de Bosch, Eloísa Ponce de León de Ezpeleta, Celia Ezpeleta de Estrada, Elena Lastra de Schoo, Felisa Ortiz Basualdo de Alvear, Ana Elía de Ortiz Basualdo, Matilde Sánchez de Méndez, Sara Gayán de Hueyo, Laura Luisa García Estrada de Aguirre, María Carles de Guerrico, Susana López de Hueyo, Valentina Sáenz Valiente, María Luis Estrada de García, María Luisa Pereyra de Herrera Vegas, María Carlota Peralta Alvear de Gowland, Mercedes Bengolea de Barrenechea, Julia del Carril de Viale, Magdalena Bosch de Harilaos, Florencia Madero de Guiraldes, María Magdalena Martel de Cernadas, Mercedes de Urquiza Anchorena, María Adela Grondona de Lynch, Hortensia Aguirre de Leloir, Sofía Pérez de Madero, Mercedes Bullrich de Casares, Adela Lamarca de Lavalle Cobo, Lucila Anchorena de Urquiza, María Teresa Lamarca de Pereyra Iraola, Ana Teresa Ortiz Basualdo de Olazábal Enriqueta Lastra de del Carril, Elina Soto de Crámer, Elvira Pérez de Cranwell, etc.

Señores: Fernando Saguier, Leonardo Pereyra Iraola, Daniel Ortiz Basualdo, Carlos A. Diehl, Héctor F. Casares, Carlos A. Grondona, Julio Moreno, Manuel A. de Uribilarrea, Adrián Beccar Varela, Manuel Obarrio, Luis Guemes, Gilberto F. Elizalde, Manuel S. Ocampo, Marcelino Herrera Vegas, Tomás Reynal O'Connor, Francisco de Achával, Luis Ortiz aBsualdo, Belisario Lynch, Matías Pinedo Oliver, Miguel M. Padilla, Nicolás A. Avellaneda, Leonardo Carman, Félix T. Muñoz, Bernardino Acosta, Eduardo A. y Carlos A. Tornquist, David Gómez Pombo, Enrique Udaondo, Manuel J. de Irigoyen, Agustín Aguirre, Ernesto Hueyo, Emiliano Sáenz Valiente, Belisario Hueyo, Federico de Alvear, Carlos A. de Olazábal, José Antonio Gorostiaga, Samuel Ortiz Basualdo, Rodolfo Iradére, Rafael López Saubidet, Jorge Lavalle Cobo, Horacio F. Schoo Lastra, Pedro A. Estrada, Otto E. Frederking, Martín Tornquist, Norberto Piñero, Eduardo L. Bidau, Antonio Piñero, Ernesto U. Quirno, Enrique A. Peña, Carlos A. Grondona, Guillermo White, Nicolás Mihanovich, Tomás A. Le Bretón, Rodolfo Rivarola, Alejandro Madero, Alberto Hueyo, Tomás R. Cullen, Martín Ocampo, Carlos Dose, Marco Aurelio Avellaneda, Alberto Leloir, Guillermo Padilla, Teodoro de Bary, E. S. Zeballos, Samuel Hale Pearson, Carlos Saguier, Horacio Harilaos, Ricardo Cernadas, Alejandro Gowland, etc.

⊙⊙⊙

Esta tarde se efectuará en casa de la familia de la novia el casamiento de la señorita Mercedes Almirón con el señor Enrique Astoul.

Bendecirá la unión el R. P. Alvaro Alvarez y actuarán como padrinos la señora Ana B. de Astoul en representación del señor Alberto H. Almirón.

Del matrimonio civil serán testigos los señores José G. Hernández, Salvador Mazzini, Enrique Villafañe Lastra y Oscar Martí.

⊙⊙⊙

Se realizará mañana por la noche en el Frontón Buenos Aires la fiesta a beneficio de la ayuda social del Consejo Nacional de Mujeres.

Se ha confeccionado un interesante programa con dos importantes partidos de pelota. El primero, un desafío del Club de Gimnasia y Esgrima contra el Club de Pelota, será jugado por los señores Ricardo Curutchet y Vicente del Río, de un lado, contra los señores Pedro Olagaray y Luis F. Loyola, del otro. Ese partido ha despertado un gran entusiasmo entre los aficionados.

El segundo partido será jugado por los mejores profesionales del cuadro del Frontón.

La banda del depósito de marinería amenizará la fiesta.

Ha habido ya un gran pedido de localidades y las restantes se pueden solicitar por teléfono a los números 1227 y 4301 Juncal.

⊙⊙⊙

Los pañuelos de encaje que se conservan como reliquias pueden hoy volver a figurar entre los detalles de una casa elegante, puesto que la moda nos prohibe usarlos con el respeto de nuestros abuelos, cogiéndolos cuidadosamente con la mano izquierda, mientras que en la derecha tenían el abanico o un ramo de flores. Ahora se le da menos importancia.

Sobre un almohadón de raso liberty de cualquier color, se coloca el pañuelo sujeto con cuatro puntos en las esquinas, para que se pueda descoser fácilmente cuando sea preciso limpiarlo.

Tienen otro uso no menos decorativos: como pequeño tapete sobre una linda mesita de caoba, cubriendo una bandeja de plata o en los estantes de una vitrina donde se guarden pequeños objetos de mucho valor.

También es muy bonito separar el encaje del pedacito de batista y convertir un pañuelo en preciosa pantalla para un "aplique" pequeño de luz eléctrica.

⊙⊙⊙

De Mar del Plata:

A pesar del notable descenso de temperatura continúa el movimiento precursor de la iniciación de la temporada.

En la semana finalizada se han alquilado más de 300 casas para veraneantes y a la fecha se han instalado ya alrededor de 150 familias.

—Por decreto de ayer el intendente municipal ha nombrado a los señores Luis F. Muro, Lucas Navarro, Juan Frontini, Victorio Tetamanti, Benigno Bañuelos, José A. Rey, Natalio Crivelli, José López Díaz, Walter G. De Franc, Horacio Pereyra, Justo Vides, Alfredo Martínez Baza, Nicolás Trabucco, Ireneo A. Zubiaurre y José Caldararo para que constituídos en comisión estudien y sometan luego a la consideración del intendente un proyecto completo de fiestas de índole popular.

Las fiestas podrán abarcar hasta la semana de carnaval y aun después, procurando que ellas resulten de excepcional importancia, por el estilo de las que se llevan a cabo en ciudades balnearias extranjeras y que puedan proporcionar a los veraneantes la mayor suma de atractivos para así asegurar la prolongación de la temporada.

⊙⊙⊙

Un rasgo de amor y caridad han tenido los artistas de varietés de la capital de Inglaterra, reuniendo la cantidad de trescientos mil francos con destino a los soldados ciegos, heridos en el campo de batalla en defensa de su patria.

De todos los aspectos de esta dolorosísima consecuencia de la guerra, es quizás una de las más tristes esta clase de invalidez, que inutiliza de todos los sentidos el más importante, la vista. Al acto solemne y conmovedor de la entrega oficial del cheque de trescientos mil francos donados por los mencionados artistas de varietés, han asistido todos los heroicos soldados inválidos y convalecientes de esta clase de inutilidad y un enorme público, entre el que predominaba el elemento femenino, y también las familias de algunos de los heridos, cuya presencia hizo más conmovedora la solemne escena. Mr. Frank Allen, en representación de los artistas donantes, hizo entrega a sir Arthur, del cheque de trescientos mil francos, al mismo tiempo que pronunció unas breves frases, a manera de salutación y ofrenda, que fueron contestadas por sir C. Arthur, quien en nombre de los inválidos presentes y en representación de todos los heridos de todo el ejército y de la nación entera, hizo pública manifestación de agradecimiento a tan bello y caritativo rasgo y habló de la gratitud contraída por tan altruísta acción, que para orgullo de todos viene produciéndose y repitiéndose incesantemente como una rotunda confirfación de la fe y la perseverancia que anima al pueblo inglés.

⊙⊙⊙

Se ha efectuado el reparto de ropas confeccionada para los pobres en el taller de las señoritas aspirantas de San Vicente de Paul de la parroquia de la Piedad.

Presenciaron el reparto el padre director de la conferencia de señoras, monseñor Roque F. Carranza, las señoras Cirila Suárez de Perdriel, María Justa Reynoso de Reynoso Cabral, María C. de Pérez, Anastasia Avila, la presidenta del taller señorita Delfina Gallo y las señoritas de Pazo, Lacroze, etc.

⊙⊙⊙

La junta directiva del Club Español ha acordado efectuar el sábado próximo una fiesta para la cual se está organizando el programa del concierto en el que tomarán parte las señoritas Julia Velasco e Irma Vives y los señores E. Fernández, L. Páez y el primer actor y director de la Opera señor Rogelio Juárez, que recitará un monólogo.

⊙⊙⊙

Se celebrará esta tarde en casa de la novia y en la mayor intimidad el enlace de la señorita Lita Gatti con el señor Octavio Beltrán.

Serán padrinos la señora Camila Pozzi de Gatti, madre de la novia, y el doctor Manuel S. Beltrán, hermano del novio.

Es el acto civil serán testigos los señores Tomás Finochietto y doctor Alejandro Mattía, por la novia, y por el novio los señores Lino Beltrán y doctor José A. Castellanos.

Los desposados partirán a Montevideo por una breve temporada.

⊙⊙⊙

Las puntilleras belgas refugiadas en la pequeña villa de Nunspeet, Holanda, han ofrecido a la reina Guillermina como testimonio de gratitud un magnífico chal de encajes confeccionado enteramente por ellas. El fondo del chal es de tul con aplicaciones de punto de Bruselas. El conjunto, según dicen los diarios holandeses, es notable y de un gusto muy exquisito; da una alta idea del talento y de la capacidad de las encajeras.

Los obreros ebanistas de los talleres de Nunspeet no han querido quedarse atrás. Han confeccionado una espléndida caja de roble que servirá para guardar el precioso chal. Sobre la tapa, manos hábiles han esculpido las armas de Bélgica, encuadradas en un follaje de robles y banderas. Interiormente está forrada de seda color de naranja. La parte extrema de la cubierta está guarnecida con una pieza muy fina de encaje de Lierre, representando el escudo belga con una guirnalda de rosas a su alrededor.

Los delegados de los talleres de encaje y ebanistería ha remitido su obsequio al palacio real de la Haya.

⊙⊙⊙

Ha experimentado una sensible mejoría, dentro de su estado delicado, el señor Carlos Elía Ocampo.

—Continúa en grave estado la señora Teodora Hernández de Larguía.

—Guarda cama la señora Marta Bengolea de Hueyo.

—Restablecida la señora Catalina Garí de Cámere.

⊙⊙⊙

Por los extintos don Benito Noel y señora María Iribas de Noel, recientemente fallecidos, se celebró esta mañana un funeral en el templo de San Miguel.

Asistieron entre otras las siguientes señoras y señoritas:

María Magdalena Durañona de Salaberry, Elena Santamarina de Saguier, Julia del Carril de Viale, Ana J. de Santamarina, Josquina Salas Oroño de Vela, Sara Ghiraldo de Bilbao, Lola y Josefina Achával Riglos, Lola Victorica de Vela, Celina Estrada, Lola Santamarina de Echagüe, Julieta Viale de Peña, Eloísa Ponce de León de Ezpeleta, Carmen Sauze, Celina Huergo de Estrada, Celia Ezpeleta de Estrada, Josefina Achával de Cantilo, Rosalía Dhers de López Cabanillas, Eloísa Urquiza de Obejero, Eloísa Ezpeleta de de la Sierra, Julieta Pueyrredón, Virginia Acosta de Gowland Buttner, Josefina Jacobé de Ayerza, María Teresa Ayerza de González Garaño, Felicia G. de Blancas, Adela Carabassa de Pando, Laura Ayerza, Felisa Ortiz Basualdo de Alvear, Agustina Roca de Marcó, Ana Elía de Ortiz Basualdo, Elvira U. de Gómez Molina, Ester Méndez Gonçalves, Lola de Estrada, Mercedes de Urquiza Anchorena, Ana María B. de Salaberry, María Luisa P. de Esquivel, Ana Acosta de Ocantos, Sylvina Cobo, Clotilde Palacios de Gonnet, Modesta Panthou de Gowland, María Carlota y Modesta Gowland, Adelaida Shaw de Bolini, Dolores G. de Haymes, María Rosa y María Rita Arias, Isolina Malaver de Díaz Castro, Berta Greslebin de Girado, María Elena Tomkinson de Pera, Rosa Pirán de Harilaos, María Eugenia Saralegui de Ruiz, Rosa C. de Martín y Herrera, María Angélica Palacios de Bercetche, Inés Frers, Victoria Saguier de Zemborain, Dolores Riglos de Achával, Elisa Solveyra de Martínez de Hoz, Alina Ezcurra de Font, Ana Marta y Lola Flores Pirán, María Giribone de Noguera, Isabel Ezcurra de Leguineche, Carlota Ugarte, María Luisa Constanzó, María Giribone de Noguera, Carmen Tomkinson de Irigoyen, Remedios Acosta, Adela de Elía de Ugarte, Benjamina Haymes de Elía, Lola Méndez, Sara M. Palacios, Carmen E. de Macome, Carlina Font de Bilbao, Julia C. de López Buchardo, Laureana V. de Goyeneche, Elena Font, etcétera.

Señores: Pascual Palma, Ramón J.

Señorita Mercedes Almirón

LA CASA DE MODA
PARA REGALOS DE CALIDAD

Elegante panera de plata Princesa, con la franja ricamente calada . $ 40.—

Florero de porcelana, con decoración negra y flores en colores naturales, a . . . . $ 14.—

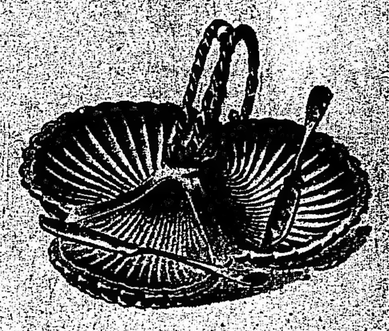

Fiambrera de electro-plata, con cubiertos para servir . . . . . $ 20.—

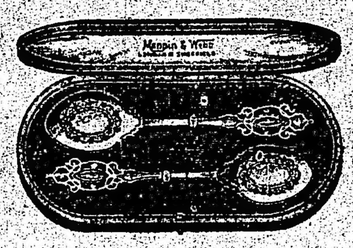

Estuche con dos cucharas, para dulce, cinceladas a mano, plata Princesa. $ 10.—

Servilletero liso, plata Princesa, $ 2.—. Plata inglesa . $ 5.—

PEDIDOS POR CORREO

Nuestra sección para despachos al interior presta especial atención a todas las órdenes por correspondencia.

Alhajera de marroquí, forrado con terciopelo, forma muy práctica, con buena cerradura . . . . . $ 32.—

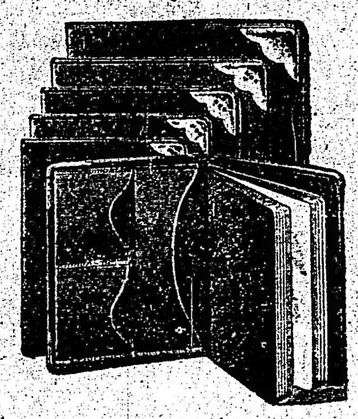

Carpetas de escritorio, de marroquí fino con aplicaciones de plata, varios colores, desde . . $ 20.—

Ensaladera de cristal cortado, con montura y cubiertos de plata Princesa. $ 20.—

Dos servilleteros lisos, de plata Princesa, con estuche . . . . . $ 7.50

28 FLORIDA 36

Mappin & Webb

BUENOS AIRES

La Sucursal de MAR DEL PLATA se inaugurará en breve: calle Rivadavia (frente al Bristol)

Fiestas de Navidad y Año Nuevo

Ayuda Social del Consejo Nacional de Mujeres

CALLAO, 1859

Venta permanente de muñecas, almohadones, lámparas y regalos de todas clases, de muy buen gusto y a precios módicos.

Abierto de 8 a. m. a 7 p. m.

Tenemos el honor de informar a nuestros amigos que en virtud de un contrato recientemente formulado, los señores

A. LALANDE & Cie.

nos han confiado la representación exclusiva de su casa y marca para la venta de sus vinos de Burdeos en la Argentina.

Wattinne Bossut & Fils

LE CHAMPAGNE GRAND TURPIN

·REIMS·

ENGENDRE LA GAITÉ

IMPORTADORES: BEAUX, SARTHOU Y Cie

Bme MITRE 2148

Coop. Telef. 888 (Central) — Unión Telef. 414 (Libertad)

En cuanto usted lo pruebe dirá como..... los consumidores del TE TWINING: es el mejor que la tierra produce.

Importadores: A. PHILIP y Cia., Cangallo 456 - U. T. 3881 (Ada.)

El más completo éxito ha coronado nuestro esfuerzo

Hemos inaugurado nuestra venta especial de JUGUETES y REGALOS, presentando el conjunto más atrayente y variado que es dable imaginar. — VISITESE NUESTRA CASA: sólo así podrá apreciar la inmensa magnitud de nuestro surtido y la conveniencia sin igual de nuestros precios.

JUGUETES

CAJAS especiales, conteniendo cincuenta juguetes surtidos: soldaditos, cañones, alcancías, caballitos cubiertos, pianito, etc., etc., a . . . $ 5.90

MUÑECAS comunes, desnudas, $ 12.90, 8.75, 7.80, 6.75, 5.63, 4.30, 3.90, 2.75, 2.10, 2.50, 1.95 y . . $ 0.85

MUÑECAS comunes, vestidas, a pesos 12.50, 5.95, 4.60, 3.25 y a . . $ 2.50

VELOCIPEDOS con caballo, muy reforzados, llantas de goma, para 8, 6, 4 y 2 años, a pesos 21.—, 14.50, 10.50 y . . $ 11.95

Con llantas de hierro, a $ 10.50, 9.50, 7.50, 6.50, 6.90 y . . $ 5.25

PELOTAS de football, inglesas, número 5, $ 7.90; número 4, a pesos 6.90; número 3, a . . $ 5.40

Del país, gris y en casco colores, números 5, $ 2.95; número 4, $ 3.30; número 3, $ 2.80; número 2, $ 2.40; número 1, a $ 1.80

COCINITAS, variado surtido, a pesos 1.50, 1.40 y a . . $ 1.00

Para alcohol, $ 28.50, 25.—, 22.—, 19.75 y $ 14.75

PIANITOS para niñas, con muy buenas voces, a $ 12.50, 12.—, 10.90, 9.—, 8.60, 7.75, 6.95, 5.70 y . . $ 4.50

Metálicos, a pesos 7.50, pesos 5.70, y . . $ 3.80

NAVIDAD Y AÑO NUEVO

OFERTAS ESPECIALES

CHAMPAGNE de la acreditada marca "Moet y Chandón", Carte Bleue, White Star, Grand C. Imp., Brut 1906 y Brut 1904, en cajones y botellas sueltas.

PAN DULCE a la genovesa y a la milanesa, elaborado especialmente para nuestra casa, a $ 2 el kilogramo.

GRAN SURTIDO DE BOMBONES, CHOCOLATINES Y CARAMELOS FINOS.

Regalos útiles

ABANICOS valencianos, tela pintada en elegantes estilos, varillaje hueso decorado, a . . $ 1.95

ESTUCHES costurero de fantasía, para niñas, a . . $ 2.95

ALFILERES de corbata, oro Fix inalterable, a pesos . . $ 5.50

GEMELOS para puños, enchapados oro mate, cadenitas, a . . $ 3.90

FLOREROS de cristal, aplicaciones metal plateado, altura 27 ctms. $ 4.75

Altura 22 centímetros, a . . $ 3.—

ESTUCHES con 12 cucharitas, café, metal blanco, a . . $ 7.00

El mismo, 6 cucharitas, a . . $ 4.25

CORTES de géneros para vestidos, en cajas, variado surtido, gustos de última moda, desde . . $ 4.20

PAÑUELOS, seis en una caja especial, gran variedad de gustos, desde $ 1.95

MEDIAS, media docena de pares en una caja especial, a . . $ 2.95

EXTRACTO "Pour Toi", perfume de gran moda, a . . $ 4.90

DESDE EL SUBSUELO AL TERCER PISO se eleva nuestro gigantesco Arbol de Navidad, cargado de JUGUETES Y ADORNOS

VISITENOS CON SUS NIÑOS

A la Ciudad de Londres

La Casa mas popular de Buenos Aires

Cárcano, Adolfo Blaquier, Francisco Gutiérrez, Héctor C. Quesada, Servando de la Sierra, Pedro A. Estrada, Francisco C. Bilbao, Carlos A. Pueyrredón, Alfredo Echagüe, Ricardo Pérez Calvo, Matías Ramos Mejía, Florencio Bilbao, Juan Cruz Varela, Ramón F. Castilla, Pedro Palacios, Eduardo Saguier, Anselmo Villar, Conrado J. Chaves, Emilio del Valle, Ricardo G. Bonorino, Jorge Artayeta, Carlos M. Mayer, Arturo Etchezaray, Carlos López Buchardo, Alfredo F. de Urquiza, Alfredo de Urquiza (hijo), Eduardo Obejero, Próspero López Buchardo, Carlos Gowland Buttner, Abraham Zenavilla, Mariano F. Agüero, Raúl P. Vela, Bernardo Arzeno, Esteban Canale, Luis María Grondona, Gustavo A. Frederking, Juan Cecilio López Buchardo, Paul Maschwitz, Mariano A. Rams, Enrique Udaondo, José A. Viale, Norberto U. Fresco, Eduardo A. Tornquist, Santiago Elizagaray, Domingo García Villamil, Roberto Lloveras, Esteban Riglos, Carlos Flores Pirán, Rafael Egusquiza, Juan José Díaz Arana, Juan Carlos Garay, Oscar Martí, Francisco N. de Achával, Manuel Miguens, Antonio Canale, Benjamín Ocampos, Fernando Martí, José María de Achával, Alejandro Astoul, Luis M. de Irigoyen, Manuel Cigorraga, Luis M. de Estrada Zeliz, Alfredo E. Lanús, Antonio Cáceres, Miguel Pando, Federico de Alvear, Alfredo González Garaño, Nicasio Etchepareborda, Máximo Gowland, Loreno V. Ruiz, Rafael Cobo, Gerardo Fernández Blanco, J. A. Pacheco y Anchorena, Domingo E. Salaberry, Eleodoro Lobos, Luis Ortiz Basualdo, Julio Victorica Roca, etc.

⊚ ⊚ ⊚

Mañana, para Mar del Plata por toda la temporada, el señor Manuel N. Bravo, su señora e hijitos.

⊚ ⊚ ⊚

Ha fallecido el señor Otto L. Villers, muy vinculado en nuestros círculos comerciales.

Pertenecía al grupo de despachantes de aduana, donde actuaba desde hace más de 30 años, siendo objeto de general aprecio.

⊚ ⊚ ⊚

De General Urquiza:

Como de costumbre, muy concurrida se vió la reunión de moda realizada anoche en el cine General Urquiza, en la que se exhibieron interesantes películas. Estaban, entre otras las familias de:

Baraldo Moreno, Monteverde, Armando, Galíndez, Martínez Campos, Irigoyen, Casio Franc, Cúneo, García, Lora, Ramospé, Ruiz, Cajal, Botazzini, Céspedes, Morales, Linares, Dacosto, Orlandini, Galliharr, Verdier, Balandrón, Rolón.

⊚ ⊚ ⊚

Noticias recibidas del Azul informan del fallecimiento de la señora Emilia Agudo de Oristobo, persona muy considerada y que gozaba de grandes simpatías.

Sus restos serán conducidos a esta capital, debiendo efectuarse el sepelio mañana en el cementerio del Norte.

El cortejo fúnebre partirá de la estación Constitución a las 9 a. m.

⊚ ⊚ ⊚

Han partido:

Para San Isidro la señora Ema Lejarza de Fidanza.

—Para Mar del Plata el doctor Luis María Campos Urquiza, su señora Rosa Amelia Barrenechea y sus hijos y el señor Alejandro Dutilloy y señora.

—Para Entre Ríos la señora Justa Urquiza de Campos y sus hijos.

—Para Jesús María el doctor Jorge de la Torre.

—Para Concepción del Uruguay el ingeniero doctor Jorge E. Bosch.

—Para Jesús María el doctor Manuel Peña.

—Para el Tigre el señor Carlos Gowland Buttner y familia y la señorita Ana Ocantos Acosta.

—Para La Cumbre el señor Patricio Mayer y su señora Arminda Luzuriaga.

—Para Temperley el señor Pedro Gandulfo y familia.

—Para Mar del Plata el señor Emilio Casares, su señora Elena Hoevel y sus hijos.

—Para Miramar las señoras María Teresa Hernández de Marenco y sus hijos, Visitación Fernández de Arce y familia, Carolina Hernández de Marenco y sus hijos.

⊚ ⊚ ⊚

Han llegado:

De Mar del Plata la señora Alcira Sastre de Fynn y su hijo.

—De Cañuelas la señora Ercilia Lynch de Casares.

—De Córdoba el señor Gustavo Martínez Zuviría.

—De Salta el señor Alberto Mendieta.

—De Entre Ríos los señores Matías Errausquin y Juan Carlos Smith y familia.

—De Santa Fe el señor José M. Zaballa.

—De Rosario el señor Ricardo Caballero.

—De Montevideo las señoritas Elena y Mariana Nery.

⊚ ⊚ ⊚

De La Plata:

La comisión directiva de la sociedad La sopa del Niño continúa preparando las fiestas del 31 en el Zoo.

Numerosas son las familias que han retirado cubiertos para la cena.

El arreglo de los jardines ha comenzado ya y es muy probable que dentro de pocos días sean terminados. El aspecto que éstos presentan es muy hermoso, constituyendo un adecuado marco a las fiestas, que prometen asumir proporciones por demás brillantes, dado el grande interés que ellas han despertado entre nuestras principales familias, interés que aumenta a medida que la fecha de la realización se aproxima.

—Con motivo de ser el cumpleaños de la señorita Zulema Sáenz Quesada, se llevó a cabo en el domicilio de sus padres una interesante reunión social, de la cual participaron conocidas niñas de nuestra sociedad.

—En el teatro Argentino tendrá lugar esta noche la fiesta organizada por el comité femenino Pro Hospital, en homenaje a la memoria del héroe de Triesto Guillermo Oberdan.

—Esta tarde, a las 4, se celebrará en el colegio de N. S. de la Misericordia la interesante fiesta organizada por sus alumnas con motivo de la terminación de los cursos.

El éxito de las fiestas de la índole de la que nos ocupa es tradicional en los anales del prestigioso colegio, donde se educan y se han educado tantas niñas conocidas.

—Se encuentra enferma la señora Guillermina Pougens de Martínez.

—Continúa en el mismo estado la señora Amabelia Limousin de Club, que se asistió en la capital federal.

—Sigue mejor el señor Angel Peña.

—Continúa enfermo el doctor Arturo E. Condomí.

—Ha sido objeto de una intervención quirúrgica el joven Alfredo Zorraindo.

—Se encuentran enfermas las señoras Emma y María de las Mercedes Martínez.

—En el templo de los Sagrados Corazones se ofició ayer una misa por el eterno descanso del alma del señor Eduardo Gascón, cuyo fallecimiento causó hondo pesar en el seno de sus amigos.

Entre las familias que ocupaban las naves del templo hemos podido anotar a las de Daneri, Sáenz, Peizoburu, Rave, García Cortina, Cano, Mugerza, Chaumeil, Ubios, Novas, Abella, Goyena, Flaqué, Calderón, Serra, Dubalde, Mildinavaca, Santamarina, Vignoli, Ramírez, Villafañe, Vilgré, Lamadrid, Montoya, Sáenz Quesada, González Porta, Maisano, Andrade, Huergo, Casas D'Elía y Maldonado.

—Se ausentó para Bavio donde pasará una temporada, la señorita Rosa Della Duro.

⊚ ⊚ ⊚

De Rosario:

En el local de la Sociedad Rural, en el parque Independencia, tendrá lugar el sábado próximo a las 9 de la noche, el anunciado concierto sinfónico a favor del hospicio de Huérfanos, que sostiene la sociedad Damas de Caridad, presidida por la señora Mercedes Virasoro de Vila.

—La sociedad Protectora de la Infancia Desvalida, que tiene establecido el reparto de ropas y juguetes a los niños pobres en los días de Navidad y Reyes y que hace extensivo a los pequeños que se asisten en los hospitales, ha solicitado del público de Rosario el envío de donaciones en ropas, calzado, juguetes o dinero con destino a dicho reparto.

La comisión encargada del reparto es la siguiente: señora Concepción E. de Ordóñez, Margarita M. de Cariés, Virginia B. de Boggiano, Victoria C. de Majorel, Alberta I. de Cabanellas, Angela M. de Benvenuto, María R. de Paz, María G. de Pujols, Rosaura G. de Ortiz, Sofía R. de Rodríguez, Josefa A. de Semino, María A. de Escriña, Hermenegilda de Figueria, Josefa C. de Sorrequieta, María Luisa C. de Porcel.

—El sábado a las 6 y a las 9 p. m. continuará funcionando en el Rosedal del parque Independencia la garden-party a beneficio del Asilo del Santísimo Rosario.

—Ayer se celebraron misas en la capilla de la Santa Unión, en sufragio del alma de la Rev. madre María Antoine, cuyo fallecimiento acaecido recientemente en la capital federal produjera tanto pesar.

—En el Círculo de Obreros del barrio Refinería se reabrirá el sábado próximo a las 9 de la noche la kermesse que propicia una comisión de señoras y niñas a beneficio de la biblioteca popular de dicho barrio.

—En la iglesia de Nuestra Señora del Rosario se rezaron misas ayer a las 8.30 a. m. en memoria del señor Nicolás A. Videla con motivo del primer aniversario de su fallecimiento.

AVIACION

AERODROMOS INGLESES

El de Brooklands

El aeródromo de Broonlands, que es a la vez autódromo y motódromo, está situado a veinte millas más o menos al suroeste de Londres y vecino a la estación del férrncarril de Weybridge.

La construcción de este campo en el que se practican tres hermosos deportes fué iniciada en el año 1906 y concluída en la primavera de 1907, bajo las órdenes de Mr. Locke King, quien es propietario del autódromo y del campo que ocupa.

Brooklands es utilizado durante todo el año en las cuatro estaciones, para la realización de grandes meetings de aviación e interesantes carreras automovilísticas. El golpe de vista del aeródromo en días de concursos es brillantísimo y puede ser comparado al de Buc, en Francia, y al de Johannistal en Alemania. Todo esto antes del estallido de la contienda bélica europea que se desarrolla trágicamente en los momentos actuales en la Europa civilizada.

Tiene además Broonlands la ventaja de estar situado cerca de Londres, de tener muy buen servicio de trenes y magníficos caminos para los autos que afluyen cotidianamente de la capital londinense. Hay en los días de certámenes un servicio especial entre Londres y Weybridge costando solamente el pasaje de ida y vuelta dos chelines tres peniques.

Las oficinas del aeródromo están situadas en el "paddock", en donde hay espaciosas salas provistas de telégrafo y teléfono para el uso exclusivo del público concurrente. Como se comprende, los gastos que el buen estado de conservación exige Brooklands, son enormes. Aunque la fundación (el suelo) de la pista fué construído muy cuidadosamente y es muy sólido, tiene que ser renovado muy a menudo tan pronto el menor hoyo o gastadura se hace ver. De otra manera sería peligrosísimo para los pilotos, pues necesitan ellos terrenos especiales para la buena realización del "decollage" y del aterrizaje, maniobra esta última, la más delicada y difícil en materia de aviación.

El terreno por esto es cuidado esmerada y continuamente, en lo que se ocupa un gran número de empleados y mecánicos.

Por otra parte, la suscripción entre los miembros, las entradas en días de concursos, las entradas de arriendo del track para meetings y el arriendo de los hangares para aeroplanos, contribuye a sufragar los gastos que demanda la conservación del campo.

En octubre de 1909, cuando el famoso aviador francés Luis Paulham visitó a Inglaterra para competir en la copa ofrecida por el "Daily Mail", mister Loche King puso a su disposición un hangar que había hecho construir en el terreno destinado al track; éste era muy desparejo pero se hizo aplanar la tierra alrededor del tinglado del célebre piloto europeo. Habiendo sido muy favorables los "reports" de Paulham sobre el terreno, el señor King hizo preparar todo el resto del terreno, construir hangares, etc., y en poco tiempo todo ese capmo árido e inculto fué transformado en un campo de aviación ideal.

Hoy día hay dos escuelas importantes en Brooklands, la de Vickers y la de Bristol, la que, sin incurrir en exa-

—Desde el 24 del corriente hasta el 1.o de enero próximo numerosas comisiones de niñas venderán al público bajo los auspicios de la Asociación de Damas Francesas flores de miosotis a beneficio de los huérfanos franceses y belgas.

geraciones, es la principal que para pilotos existe en la Gran Bretaña.

En la actualidad, diariamente egresan de ambas numerosos pilotos que tras un entrenamiento breve pero metódico son enviados al frente de batalla realizando hazañas que la crónica diaria ha registrado en diversas y repetidas ocasiones.

Tal es Brooklands, campo de deporte, que no cuenta con similares en Inglaterra.

DE LA PLATA

JUNTA ELECTORAL

La junta electoral de la provincia realizó ayer el escrutinio de las elecciones efectuadas el domingo último, en las comunas de Dolores y Puán. En este distrito el círculo oficialista se había presentado con dos listas diferentes.

De acuerdo con esa operación las municipalidades de esos distritos que estaban bajo el régimen de los comisionados interesados, quedarán siempre a merced del gobierno del señor Ugarte.

LAS FINANZAS PROVINCIALES

29.556.340 para servicio de la deuda

"El Día", comentando los datos que da un diario de esa capital, con respecto a las enormes sumas que demandan los servicios de las deudas de la provincia de Buenos Aires, que según esa información, en breve alcanzarían a 22.000.000 al año, dice que esa cantidad ha sido superada hace rato. Pues ella ha alcanzado en el año presente a pesos 22.267.056, y estando fijada para 1910, en pesos 25.578.138 moneda nacional.

Agrega que en esta suma no están comprendidas ni la totalidad de los intereses del empréstito de 4.800.000 libras, emitido de acuerdo con la ley 28 de diciembre de 1914, ni los del que acaba de contratarse en los Estados Unidos, que es de pesos 8.353.026 oro sellado, cuyo interés es de 6 por ciento y cuya amortización alcanza a 10 por ciento al año, sumando entre una y otra cantidad, pesos 1.379.000 oro sellado, o sea pesos 3.039.000 moneda nacional, que agregados a la suma autorizada y detallada en la ley de presupuesto alcanza a 28.617.000 pesos moneda nacional. Todavía hay que agregar a esta suma que tendrá que invertirse en 1917, por concepto de servicios de las deudas, algunas otras partidas, y entre ellas se cita la siguiente: A los portadores de los bonos de tesorería existentes en Europa, el reembolso de 5 por ciento en efectivo, libras 82.762, o sean 413.810 pesos oro sellado, o pesos 939.340 moneda nacional.

De suerte que los servicios de la deuda de la provincia en 1917 alcanzarán a la colosal suma de 29.556.340 pesos moneda nacional.

CASAS DE JUEGO

Se anuncia que en la semana próxima el ministro de hacienda dictará la reglamentación de la ley que grava con un fuerte impuesto a las casas de juego existentes en la provincia, la que entrará a regir desde el 1.o de enero próximo.

Esta noche a las 9 se efectuará la asamblea extraordinaria convocada por el directorio de la Caja de Préstamos del Círculo de Periodistas, a fin de considerar las reformas a los estatutos para obtener personería jurídica.

LA SALUD PUBLICA

La reciente inspección del médico delegado del Departamento Nacional de Higiene ha puesto una vez más de manifiesto la absoluta despreocupación del gobierno de la provincia por lo que respecta al estado sanitario de ese centro de población obrera.

Según el informe oficial del doctor Argüello, médico de la dirección de salubridad de la provincia, han pasado por el consultorio oficial instalado en Berisso, 950 enfermos atacados de "tracoma", parte de éstos vinieron ya con la enfermedad de Grecia, Egipto y Turquía.

Se han producido dos nuevos casos de tifus, cuyos enfermos como los 15 anteriores fueron llevados al hospital británico de la capital federal.

QUIEBRAS

Por el juzgado del doctor Marcó del Pont, secretaría Berri, se declaró en quiebra al comerciante de Zárate, Rogelio Brascetta, designándose curador a don Benito Campos.

—El juez doctor Sánchez Elía, secretaría Ves Lozada, decretó la quiebra del comerciante Pedro Adolfo Laporte, sorteando al contador Hilarión A. Romero.

PUERTO DE LA PLATA

Entró el vapor norteamericano Columbia, cargado con pólvora y mercaderías.

Salieron los vapores Highland Laddie y El Cordobés, ingleses; Amiral Jaureguiberry, francés, y Vaaria, noruego, que lleva 9000 toneladas de cereales.

IMPERIO de lo BUENO

Sobre los similares de otros países, está la insuperable

"LECHE ASEPTICA"

conservada con privilegio de invención, por el industrial VIÑAS. Rica como es, todo lo mejora, eliminando infecciones.

Probarla

Depósito: PARAGUAY 954

AUTOMOVILES DE REMISE

Bautizos, Casamientos, Excursiones, etc.

Nueva tarifa: $ 7 y $ 8 la hora

La casa dispone de confortables y elegantes automóviles en todo momento.

467 - Esmeralda - 471

U. T. 15 Avenida. 7 Libertad. DE ANGELIS Hermanos

PARA EVITAR ENGAÑOS

es NECESARIO exigir siempre la BOTELLA DE ORIGEN y examinar también la ESTAMPILLA FISCAL ESPECIAL del Fernet-Branca, según facsímil:

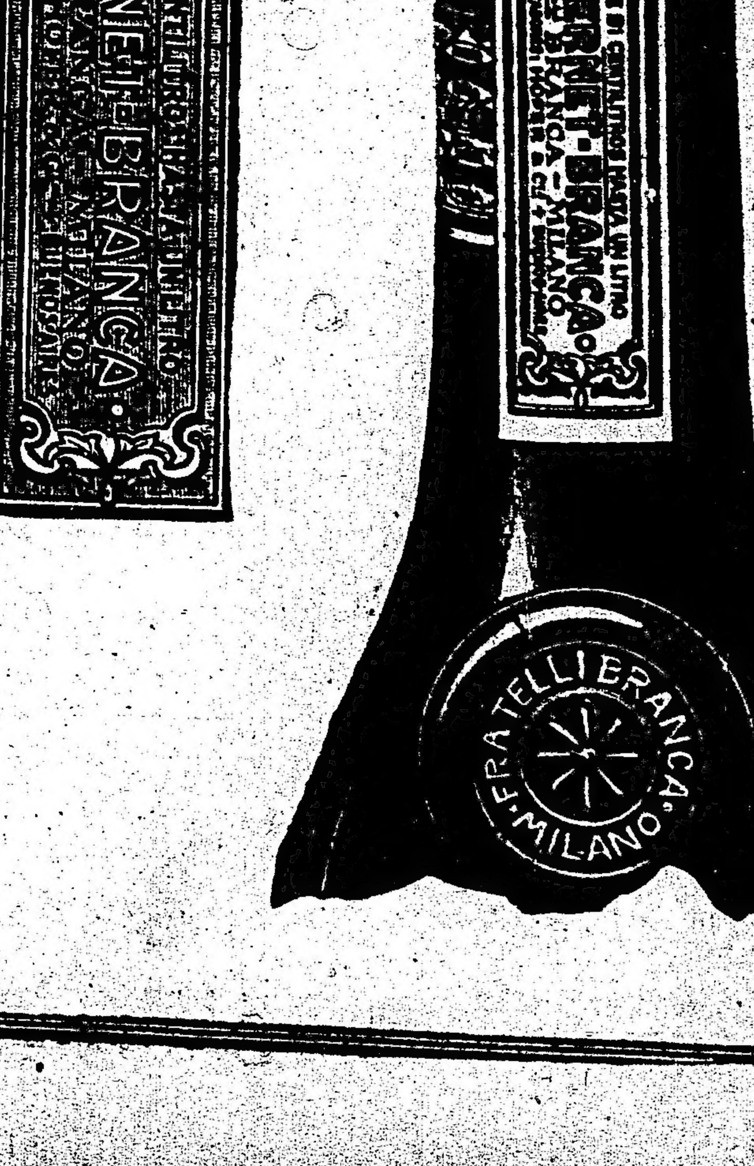

ARTE Y TEATRO

CONCIERTOS

DIAPASON

Esta sociedad filarmónica dará esta noche un concierto en el local y hora de costumbre, con el siguiente programa:

Cuarteto en "re" mayor de Borodin, dividido en cuatro tiempos, entre los que figura el notabilísimo nocturno del tiempo tercero; Chant Hindou, romanza de Bemberg; "Brulé d'amour", de Tschaikowsky; "Le nil", de Leroux, y el quinteto op. 44 de Schumann dividido en cuatro tiempos: allegro brillante, in modo d'una marcia, scherzo y allegro ma non troppo.

CONCIERTOS CRIOLLOS

La casa 'Breyer Hermanos" con motivo de las fiestas de fin de año ha organizado dos conciertos criollos que tendrán lugar esta tarde, a las cinco, y el próximo 27 de diciembre, a la misma hora, en el salón de Florida 414.

El conocido quinteto "Canario" ejecutará los mejores tangos de su repertorio, siguiendo algunos aires nacionales del dúo Greco-Riverol y el trío "Salinas".

También prestará su cooperación la pareja de artistas "Los meddleys", bailando los tangos "La huella" y "Cara sucia".

ACADEMIA MOZART

Esta institución argentina de música ha organizado para mañana un concierto de piano, violín y arpa a cargo de los alumnos que más se han distinguido durante el curso pasado en el mencionado conservatorio.

Tomarán parte en él las señoritas María Luisa Bacigalupo, Esther Bergalli y María Angélica e Isabel Garibaldi.

Todas ellas han alcanzado ya relativa fama de buenos ejecutantes en los círculos musicales, sobre todo la última, que se distingue por una interpretación sobria y exacta, prometedora de mayor éxito.

El concierto empezará a las nueve de la noche.

EXAMENES DE MUSICA EN EL CONSERVATORIO "MAFFIOLI"

Se realizaron en el conservatorio de música "Maffioli", calle Cangallo 1524, los exámenes de fin de curso, de los alumnos del establecimiento.

Han obtenido sus diplomas: en la clase de piano, las señoritas María y Zulema Poggio, Emma Ferrari y el señor Narciso Estiú; en la clase de violín, los alumnos Eusebio Bianchi y María Luisa Wollmann; en la clase de solfeo, María Teresa Chiozza, Esther Boero, María V. Imaz y Matilde Reyes.

Se han distinguido en sus pruebas finales, mereciendo las felicitaciones de la mesa examinadora los alumnos Juan Manuel Tetamanti y Duilio Rendano.

INFORMACIONES

OPERA

Esta noche vuelve a ponerse en escena en este coliseo la bonita comedia "Adiós juventud", que tanto éxito obtuvo en su primera representación, con la señora Membrives de protagonista.

En la sección vermouth subirá a escena "El amor que pasa" y a continuación los couplets de Manolita Rosales.

Mañana se celebrará en este teatro el beneficio de los simpáticos artistas Pepita Molia y Benito Cibrián, con "Jarabe de pico", en sección vermouth y "Las flores", de los hermanos Quintero, en sección nocturna.

Además de los couplets de Lola Membrives y Manolita Rosales, prestará su concurso la tonadillera La Zazá.

SAN MARTIN

Esta noche se efectuará la tercera representación de la opereta en tres actos "Sybill", que con tan excelente decorado ofrece la compañía de Aída Arce.

Esta tarde no habrá secciones vermouth, para dar lugar a los ensayos de la opereta "La geisha", que van ya muy adelantados.

NACIONAL

Aunque como ya hemos indicado, la obra dista mucho de ser un modelo en su género, sigue representándose con éxito en el Nacional "El café de las broncas", a la que la compañía Ciudad de Buenos Aires da adecuada interpretación.

Esta noche, en tercera sección, se estrena "El velorio", quinta obra del concurso recientemente abierto por la dirección de ese teatro.

En cuarta sección va "El café de las broncas".

BUENOS AIRES

La compañía Muiño-Alippi anuncia para esta noche "El cabo gallardo" (primera sección), "El café de la cortada" (segunda), y la 29.a representación de "Ya llegó el dulce de leche".

En la sección vermouth "Un drama vulgar".

GALERIA TEATRAL DE "LA EPOCA"

Pepita Meliá y Benito Cibrián, celebrados artistas, cuyo beneficio se celebrará mañan en la Opera

MODERNO

En sección vermouth "La casa de Quirós".

Por la noche, a las 9, la conocida obra de Arniches "El amigo Melquiades", "Ruido de campanas" y "Alma de Dios".

APOLO

La compañía que dirige don Joaquín de Vedia está ensayando desde hace días la comedia "Carrasco versus Pereyra", que subirá a escena próximamente.

Esta noche, después del juguete cómico en un acto "Niñerías", la 166 representación de "El movimiento continuo".

VICTORIA

Mañana se estrenará en este coliseo la opereta en un acto original de los señores Daniel Garrido y Joaquín Bueno, titulada "La tribu gitana".

Esta noche no habrá función en este teatro por estar cedido el local a la sociedad filantrópica "Dante Alighieri" que dará una función de beneficencia.

AVENIDA

La aplaudida tiple María Jaureguizar hará su debut esta noche en segunda sección con "Los cadetes de la reina". Después volverá a representarse la obra de gran espectáculo "La tierra de los claveles", que la compañía Elías Herrero ofrece con gran lujo escénico.

Pasado mañana se estrenará el juguete cómico de Jorge Sibila y Severo Unguerza, titulado "La canción de la ninfa". En ensayo "El asombro de Damasco", obra de Paso y Abatti, cuya exclusiva ha adquirido la compañía de referencia.

MAYO

Terminada anoche la temporada de variedades, la empresa del Mayo anuncia para el viernes próximo la reapertura de ese coliseo para iniciar la temporada de verano con una compañía de atracciones y varietés, por secciones.

"LA FLOR DEL TRIGO"

Un nuevo drama poético del señor José de Maturana, titulado "La flor del trigo" en tres actos y en verso, será estrenado esta noche en el teatro de Verano, por la compañía Podestá.

COMEDIA

El aplaudido autor cómico don Antonio Viérgol ha compuesto una obra con música del maestro Terés, titulada "La estrella de España".

La compañía de la Comedia está ensayándola actualmente, siendo probable que suba a escena en la semana próxima.

PARQUE JAPONES

El ayunador de oficio, Spartakus II continúa siendo la atracción favorita del público que acude por la noche al Parque Japonés.

En los días que ya lleva de riguroso ayuno no ha ingerido más que dos botellas de agua mineral y sólo ha disminuído medio kilo de peso. Muchos curiosos continúan estudiando de cerca la arriesgada operación de Spartakus II, al que hasta ahora no se le ha descubierto algún método oculto de alimentación que disculpe tan prolongada abstinencia.

Bien es cierto que no es éste el primer hombre que realiza una prueba de esa índole ya llevados a efecto por otros con un riguroso control científico.

UNIVERSITARIAS

FACULTAD DE CIENCIAS EXACTAS, FISICAS Y NATURALES

Resultado de los exámenes

Construcción de edificios — J. S. Grondona, 10; C. Vites, 9; R. C. Clemón, 7; C. Laurent, 7; A. Pecoraro, 7; J. V. Aufrane, 7; C. O. Bertini, 7; E. C. Donati, E. Mai, E. C. Suero, M. A. Juliano, L. M. Gilly, E. Carrasco, L. Gratarola, H. M. Scheller, P. Yarcho, T. Trefault, J. A. Allaria, S. Mullen, C. A. Burzaco, L. Ferrari, aprobados.

Complementos de física. — C. Ramos Correa, 8; H. Gradín, 8; C. Schang, 8; M. A. Boordi, J. E. Mihura, J. Larroquette, E. Tabanera, J. Oriolo, A. Raenol, aprobados.

Puertos y canales. — D. E. Gowlan, 9; L. Lonex, 8; L. N. Weisman, 7; E. Brodsky, 7; M. Sáenz, C. A. Nikkison, F. Laurencena, J. M. Courreges, J. D. Aphalo, R. B. Corneille, A. V. Rodríguez, A. Jiménez, M. Baralis, A. V. Sánchez, V. de la Fuente, G. Saporiti, aprobados.

Química analítica de materiales de construcción. — A. Mugica, 8; J. P. Batana, 8; A. T. Aldazabal, 8; L. T. Bruzzone, 7; P. Di Cenio, 9; H. S. Bollo, R. Castello, C. Pertierra, A. Sánchez, C. De Corletto, E. Maurétte, A. Belleville, B. Joselevich, R. Kohan, aprobados.

Cálculo infinitesimal. — R. Trevisan, 10; F. Campo, 8; A. Bolla, 8; R. A. González Ferro, 7; J. A. Noble, C. A. Pujato, C. A. Mai, H. Altieri, D. Cohan, E. Bustamante, J. Doll, C. Ottone, aprobados.

Complementos de geometría y trigonometría. — C. Brunner, J. Garralda, J. Citarella, E. Zárate, A. Vaneri, aprobados.

Complementos de aritmética y álgebra. — G. Riggi, O'Duyer, 9; M. Ménendez, 8; H. Ottonello, 8; A. Guiñazú, 7; L. Losada Gaviola, 7; A. Nin Mitchell, R. C. Montes, J. M. Acevedo, aprobados.

Mineralogía y geología. — E. Harzovich, M. Armendariz, R. A. Dufour Muñoz, M. J. Warnes, A. D. Mazzoni, aprobados.

Geodesia. — G. Palacios Molina, 10; E. Bachofen, 9; G. Krentzer Rauch, 8; L. Eraña, 7; I. H. Arroqui, 7; J. B. de Andrés Varela, E. R. Newton, J. Katzonelson, aprobados.

Resistencia de materiales. — S. Villegas, 8; E. Molina y Vedia, 7; L. V. Migone, 7; E. Mignacco, R. Bilbao, aprobados.

Complementos de química. — J. Gitlin, 10; A. Buldrini, 9; F. García Pizarro, 9; E. Tabanera, L. Sobriano Aranda, C. Ramos Correa, C. Brunner, J. Piazzabe, aprobados.

Arquitectura. — J. Espinosa, 10; E. Lanfranconi, 10; M. Nortman, 9; E. Biraben, 8; A. Petersen, 8; R. J. Méndez, 8; C. Ancell, 8; A. D. Vaca, 8; P. Lobos, 8; C. J. Moreno, 8; E. V. Gómez, 8; D. Esponeys, 7; L. Schwars, 7; E. Faverio, H. Brogini, E. Recagno, A. Gutiérrez, A. E. Irazú, M. Schuster, H. Gomboa, J. J. de Elizalde, F. I. dello Paolera, M. Bidart Mulbran, F. Guevara Lynch, E. Blaquier, J. M. Garagnoni, F. Rosos, aprobados.

FACULTAD DE CIENCIAS MEDICAS

Resultado de los exámenes

Clínica epidemiológica. — Sobresalientes: José V. Lascurain, Oscar Bassi, Fernando M. Bustos, Héctor Colmegna.

Distinguidos: H. Norrie, R. López Martínez, J. Dubarry, A. Morchio, C. Medina E. Harguindeguy, J. J. Degrossi, F. Sarmiento, C. Correño, A. D. B. Thomson, N. F. Noiseca, H. Mascheroni, F. G. Ramos, C. Fonso, M. Arana, O. Loudef, C. C. Fornasini, M. Arce, J. Ballve, M. Muñoz Vives, R. Bello, H. Malter Terrada, J. Sacón, O. Ivanissevich, R. Vivanco, H. Gregorini, N. Mercader, A. A. Navarro, V. Estévez, R. Hansen, J. J.J Urquiza, L. M. Iglesias H. L. Larraechea, I. P. Costa, E. L. Vila, Antequeda, L. Acosta.

Aprobados: A Arias, C. Santa Coloma, F. M. Maglione, F. Echeverry Boneo, Y. M. Hernández, J. C. Alonso, A. Doneri, A. Lacroze, P. Vignau, L. S. Trepat, L. González Lelong, J. C. Pelletán, R. T. Pisani, J. Méndez, L. Dorucci, A. D. H. Hoemberg, J. Maffi, J. P. Urlenghi, J. Hurtault, S. Defeo, D. Brown, A. J. Teixeira, J. Dinkeldein, J. Mancusi, E. Mortara, H. P. Collazo, R. Pepe, P. Begarie, J. Colotta, P. Schneider, A. J. Ramceze, L. M. de la Vega, L. Gómez, H. Potes, V. Mastronardi, N. Mercado, A. Guaita, A. Salgado, A. V. Artola, J. Rojas, E. Matti, J. M. Pizzul, F. Adelardi, R. Podestá, E. Werne, J. Beascot Font, R. Calusio, G. F. Núñez, A. Sangiovanni, J. Maccio, T. A. Tonina, J. B. F. Campoamor, A. Anfora, A. F. Quinterno, F. Celani, C. Acuña, R. G. Cabred, E. Ricciteli, A. Faulín, G. Garchunoff, M. A. Gordón, A. Casotto.

Clínica obstétrica y ginecológica (del doctor Bazterrica). — Sobresalientes: Ricardo Roig, R. E. Donovan, Godofredo Jonas, Remigio Bustos Morón, oJsé B. Lascurrain.

Distinguidos: E. Icasati, F. Briancesco, E. Dameno, J. C. Bidart Malbrán, D. Priano, E. Bargas, R. J. Benítez, I. M. Hernández, L. Ayerza, M. Urdaniz, A. M. Cavazzutti, D. Bardeal, A. Barbará, A. S. Figueroa, L. Carranza.

Aprobados: L. Parodi, C. F. Cárrega, E. Vampa, A. Armando, J. Melfi, J. M. Pastoriza, C. C. Pott Godoy, Enoc. Calderón, E. M. Baró, E. Villanueva, J. C. Vampi, N. A. Paz, J. E. Vales, J. Tirasso, F. Echeverry Boneo, J. Catino, N. V. Molosiavich, A. Gutiérrez, A. Robiolo, U. J. Ferro, J. Dinkeldein, T. H. Fiorda, H. Norrie, A. Arias, O. F. Mazzini, A. L. Holmberg, A. Helguera, J. C. Alonso, A. Lacroze, F. M. Maglione.

Clínica obstétrica y ginecológica (del doctor Velarde. — Sobresalientes: Santiago Chonny, Octavio M. Pico, Carlos Zubizarreta, Luis Molina Bonina, Carlos A. Correas.

Distinguidos: A. Martín, A. J. Vitale, H. Prando, V. Defelice, C. Saporiti, L. S. Trepot, L. M. Ganduglia L. M. Bustos Delacroix, J. Savón, C. C. Vicini, C. Bosicio, V. Peradotto, S. Francesio, C. Manacorda, J. L. Celasco, J. Mendilaharzu, H. Mascheroni, H. I. Romero, J. B. Mendy.

HORARIO DE EXAMENES

Hoy se reunirán las comisiones examinadoras siguientes: — A las 5 p. m., medicina legal y anatomía del doctor López Figueroa — A las 8 p. m., anatomía, del doctor Gómez, y a las 9 p. m., física médica.

Mañana se reunirán: — A las 9 a. m., patalogía externa y química analítica (libres) — A las 10 a. m., fisiología (libres), y seminología (reválida) A las 4 p. m., histología, y a las 5 p. m., anatomía descriptiva, del doctor Sarmiento Laspiur (libres).

INFORMACIÓN GENERAL

HOMENAJE

Un núcleo de los más caracterizados vecinos de General Urquiza ha resuelto llevar a cabo un acto de homenaje al juez de paz de esta localidad, señor Juan A. Thorne, en el que se le hará entrega de una medalla de oro y un pergamino, con motivo de haber sido reelecto para un nuevo período.

Conocida de todos es la acertada actuación del señor Thorne al frente de este juzgado, en el que por la imparcialidad y rectitud de sus actos y la ecuanimidad de sus procederes, ha sabido granjearse el aprecio de todos cuantos con él tienen que tratar en lo relativo a sus funciones, donde su ascendiente moral se impone.

Vecino de los más antiguos de esta parroquia, ha sabido conquistarse por sus cualidades personales el respeto y simpatías de todo el vecindario, que ve en él, además del amigo, el funcionario que por su obra bien inspirada siempre ha sido factor de cultura y de progreso.

Próximamente se fijará lugar y fecha en que se llevará a cabo esta demostración.

FIAT LUX

La comisión directiva de esta sociedad de fomento de la instrucción primaria en la ciudad de Arasa (España), ha organizado para el sábado 23 del corriente mes, a las 8 y 45 p. m., una función y baile de gala en conmemoración del tercer aniversario de su fundación.

Se llevará a cabo esta fiesta en el salón del Centro de Almaceneros, Sáenz Peña 242.

DENUNCIA

El Sr. Juan Zambado Lemos, establecido con negocio de artículos generales en Talleres (F. C. S.), nos escribe haciéndonos denuncia de las medidas hostilizantes de que viene siendo objeto por parte de la intendencia de Avellaneda, poniendo constantemente trabas e impedimentos a sus empleados encargados del reparto de artículos, sin otro motivo que futilezas sin justificación.

COLECTIVIDADES EXTRANJERAS

COMITATO ITALIANO DI GUERRA

En la rifa organizada por este comité y que fuera sorteada en la fiesta efectuada el domingo 17 ppdo., resultaron premiados los números: 1.o, 1906; 2.o, 721; 3.o, 1081; 4.o, 199; 5.o, 1034; 6.o, 463; 7.o, 1009; 8.o, 814; 9.o, 714; 10, 552; 11, 2509; 12, 153; 13, 116; 14, 3310; 15, 2365.

Los premios pueden retirarse todos los días en el local de la secretaría, calle Triunvirato 1625.

CENTROS RECREATIVOS

Los Chiripitifláuticos. — Este centro social ha organizado un festival artístico y baile familiar para el sábado 23 del corriente, en el salón Giuseppe Garibaldi, Sarmiento 2419.

En el festival prestará su concurso la primera actriz del teatro Buenos Aires, señora Ada Cornaro.

El Rosedal. — Siguen siendo solicitadas las invitaciones para el concierto y baile que este círculo realizará el domingo 31 del corriente, a las 10 p. m., en el salón Augusteo, calle Sarmiento 1374.

Son numerosas las familias que han prometido asistir, por lo que se puede anticipar un lisonjero éxito.

La comisión de fiestas se halla empeñada en confeccionar un buen programa de concierto, como asimismo, ha contratado la orquesta del maestro Gerosa, el que prepara un buen programa de baile.

Las inscripciones pueden solicitarse en la secretaría calle Gazcón 557.

Juventud del día. — Esta sociedad ha organizado una matinée danzante, que tendrá lugar el domingo 24 del corriente, a las 3.30 p. m., en el salón Augusteo, calle Sarmiento 1374.

Lago di Como. — Esta prestigiosa sociedad ha organizado un gran baile extraordinario, que tendrá lugar el domingo 24 del corriente, a las 10 p. m., en su local social, Cangallo número 1756.

Círculo de Buenos Aires. — La comisión directiva de este círculo ha organizado para el sábado 23 del corriente, a las 10.30 p. m., un baile extraordinario que se llevará a cabo en el salón, calle Cangallo 1756.

Los Inmortales. — Efectuarán un baile extraordinario el lunes 25 del presente, a las 4 p. m., en los salones de La Unione e Benevolenza, calle Cangallo 1362.

Leandro N. Alem. — Efectuará este club una matinée familiar el domingo próximo a las 3 p. m., en el salón de la calle General Paz 1760.

Orfeón España Primitivo. — El sábado 23 del corriente a las 9.30 p. m., llevará a cabo esta sociedad un baile familiar en el salón de la sociedad Española de Belgrano, calle General Paz número 1760.

Hijos del Partido Judicial de Villalba. — En honor de los socios fundadores de esta sociedad se verificará el sábado próximo a las 5 p. m., una velada artística y baile familiar, en los salones del Orfeón Espabol, calle Piedras 534.

Unión de Amigos. — La comisión directiva de este círculo recreativo, ha organizado para la noche del 31 del corriente un baile familiar que se efectuará en los salones de la sociedad Nazionale Italiana.

Hijos de Betanzos. — Esta sociedad ha organizado una tertulia familiar para el 6 de enero próximo, en ocasión del 11.° aniversario social.

El acto se realizará en el salón del Círculo de Aragón, calle Tacuarí 253.

PARQUE JAPONES

CALLAO Y PASEO DE JULIO — TEMPORADA DE VERANO

Abierto todos los días de 2 de la tarde a las 12 1|2 de la noche.

MARTES Y VIERNES DIAS DE MODA

Gran éxito del "Disco de la Risa" Novedosas atracciones al aire libre. Selectos debuts en el Teatro Romano. Exhibición de fenómenos "La Mujer Oso" y "La Media Mujer". Próximamente sensacional exhibición de Spartakus II. El hombre ayunador.

Entrada todos los días de tarde $ 0.50 con un vale gratuito. Noche todos los días 1 peso con 2 vales gratuitos uno para el teatro y una diversión.

TOSCANOS

AVANTI

CARRERAS DE CABALLOS

HIPODROMO ARGENTINO

LA REUNIÓN DE MAÑANA

COMENTARIOS Y PRONOSTICOS

El programa de mañana es bastante bueno, figurando en la mayoría de las pruebas más de un candidato con probabilidades.

En la carrera inicial que es de vallas como todas las reuniones que se realizan en los días de labor, han de encontrarse Lord Ragland y Bajo Hondo, vale decir, vencido y vencedor de la última prueba disputada. En la semana anterior fué nuestro favorito Lord Ragland y aunque aquél lo venció relativamente fácil, hemos quedado convencidos de que en la próxima los papeles han de invertirse.

Barbada que hace su rentree anda tanto como cualquiera de los otros dos y puede terciar en la lucha con todo éxito.

—

En la carrera de potrancas perdedoras se citan con preferencia a Cigatera, Safo y Constance.

La primera reprisa ostentando una preparación esmeradísima y de acuerdo con la velocidad que la caracteriza la distancia de la prueba 1.200 metros ha de convenirle mucho.

Sin pecar de exagerados podemos garantir que el entraineur de Cigatera viene a correrse una fija.

Safo ha corrido varias carreras distinguiéndose en una de este tiro, finalizando tercera, si mal no recordamos, de Esterlina.

La hija de Buenos Aires puede hacer su reprise aportando un premio a su ecurie o por lo menos produciendo una carrera en la que, seguramente pagará placé, máxime después de su apronte de hoy a la par de Desengaño.

No queremos creer en Constance porque nada le hemos visto en sus ejercicios privados, pero nos han asegurado que es el golpe cierto de esta carrera.

Esta potranca ya ha figurado en algunas buenas carreras disputadas en la recta.

—

En la prueba de potrillos nos agrada Desengaño por la performance que produjo en su última presentación; pero por ello no hemos de entusiasmarnos mayormente, porque sabemos que tanto Jando como Fratello están en condiciones de derrotar al hijo de Orange.

Jando ha corrido una carrera para rebajar carnes y debe haber conseguido dicho objeto por cuanto el sábado lo hemos visto más ceñido y produciendo un ejercicio notable en el que evidenció grandes adelantos.

Fratello reprisará en perfectas condiciones, curado al parecer del mal que no le permitía desarrollar carrera. En los demás no creemos.

—

Pata de Gallo repitiendo su última performance debe ganar la cuarta carrera. El hijo de Pippermint no es nada sobresaliente, pero en carreras como ésta, tiene mucha chance.

El enemigo más serio del pensionista del stud El Cerro, es Zanguango.

No tomamos en cuenta las últimas carreras del hijo de Calepino, si no sus ejercicios preparatorios que son a cual de ellos mejores.

Wateville se está conduciendo regularmente y aprovechando los 4 kilos de ventaja que tienen que dispensarle los dos antes citados, puede ponerlos en jaque.

—

La distancia de la quinta carrera, 2.200 metros, complicará la elección del candidato.

Art Nouveau tiene al parecer buena chance, ¿pero llegará a los 2.200 metros sin extenuarse como ya lo ha hecho en pruebas de 1.800 metros? Tememos que no, porque aunque el hijo de Saint Wolf está bien tendido, su temperamento fogoso lo gasta en los primeros metros.

Por otra parte buena preparación le sobra.

Con Nougat se han corrido una fija en la prueba que el jueves anterior ganó Retrechero.

El hijo de Le Sancy llegó segundo después de haber tenido a su cargo todo el peso de la carrera, puesto que fué un trecho en la punta y después siguió de cerca al hijo de Cyllene.

Nos parece que por dicha performance Nougat es uno de los mejores candidatos de esta carrera.

Menos Uno cada día adelanta más y en la próxima oportunidad es seguro que va a producir una performance descollante.

Bon Homme y Zapirón también son candidatos respetables. El primero corre mucho en privado y el segundo en su última presentación produjo una performance muy buena, finalizando en los primeros puestos, segundo de Florilegio.

—

En la carrera de yeguas hay varias que están en condiciones de ganar.

Muñeira está algo pesada, pero así mismo correrá bien.

Marie Antoinette no ha hecho en su última presentación la carrera que esperaba su ecurie.

La tordilla corre en privado, casi tanto como Mamita y respondiendo en esta carrera, tiene que terminar en los primeros puestos.

Diakova no responde a su triunfo de la Polla; en su última presentacin se condujo pésimamente.

Doña Alda es la que ven todos los relojeadores, por cuanto esta hija de Your Majesty ha adelantado asombrosamente.

Hoy andaba tanto como Porteña.

Nuty termina de ganar con 55 kilos y de manera fácil, por lo que en ésta también puede corresponderle buena figuración por cuanto llevará ocho kilos menos.

—

En la séptima carrera Aguerrido está muy pesado, pero sus contrarios no son tan bravos para impedirle que realice buena performance.

Submarino llegó segundo en la carrera ganada por Colenso, pero no hay que entusiasmarse con él, porque es un caballo que está demasiado corrido y en consecuencia puede fallar.

Mejores candidatos para batir a Aguerrido nos resultan Repique, Corchito o Fachinal, con todo que los dos primeros acaban de defeccionar.

—

Colenso en el handicap final tiene otra buena oportunidad para adjudicarse otro premio. Sus enemigos son cualquier cosa, pudiéndose contar como más serio a Gefe y en tren de batacazo a Hurgón que aunque no ha respondido realiza muy buenos ejercicios.

Los competidores de mañana

SUS PERFORMANCES

Aprontes e informaciones generales

Como hemos hecho costumbre en esta sección, nuestros lectores encontrarán una guía interesante además de los últimos informes, los que facilitarán en mucho las tareas para hacer cálculos aproximados sobre cada uno de los concurrentes del programa que pasamos a detallar:

PRIMERA CARRERA

Distancia 3.200 metros

Lord Ragland — En la única carrera que disputó este año fué segundo con 69 kilos de Bajo Hondo 64 en 2'48" 4|5 los 2.500 metros.

Puede ganar.

Barbada — Ganó con 65 kilos siendo segundo Guitry 63 en 3'40" 2|5 los 3.200 metros y luego volvió a ganar con 63, siendo segundo Curupí 61 en 2'48" 2|5 los 2.500 metros.

Reaparece como para ganar.

Bajo Hondo — Ganó con 67, segundo Sunchales 71, tercero Macabeo 73 en 2'52" 1|5 los 2.500 metros y luego volvió a ganar con 64, segundo Lord Ragland 69, tercero Mogador 60 en 2'48" 4|5 los 2.500 metros.

Anda mucho.

Mogador — Con 67 kilos fué cuarto de Bajo Hondo 67, Sunchales 71, Macabeo 73 en 2'52" 1|5 los 2.500 metros y luego con 60 fué tercero de Bajo Hondo 64, segundo Lord Ragland 69 en 2'48" 4|5 los 2.500 metros.

Es difícil.

SEGUNDA CARRERA

Distancia 1200 metros

Fille de Joie — Fué no placé de Cazuela C. en 1'15" 1|5 los 1.200 metros y luego no placé de Perle d'Or en 1'41" 2|5 los 1|600 metros.

A. Irusta la trabajó conduciéndose regular.

Safo — No place de La Pingüina en 1'13" 1|2 los 1.200 metros y luego tercera de Esterlina II, segunda Jacobina en 1'6" 1|2 los 1.100 metros.

A la par de Desengaño hizo un buen apronte. Puede ser la ganadora.

Incógnita — Corrió una vez siendo no placé de La Cotorra en 1'7" 1|5 los 1.100 metros.

Piloteada por F. Cichetti hizo 600 metros de pique marcando un tiempo regular.

Cigatera — Fué no placé de En Fija en 1'6" 1|5 los 1.100 metros y luego no placé de Tarja en 1'14" 1|5 los 1.200 metros.

Les gusta bastante.

Grana — Fué cuarta de La Cotorra, Jacobina y Nube en 1'7" 1|5 los 1.100 metros y luego cuarta de Jacobina Bretona y Piadosa en 1'27" los 1.400 metros.

Con F. Barrozo hizo un ejercicio de 700 metros.

Constance — Tercera de Edith Caren, segunda Paulita en 1' 5|5 los 1.000 metros y luego cuarta de Mario Antoinette II, segunda Falerna, tercera La Flèche en 59" 4|5 los 1.000 metros.

Es ligera.

Encanto II — No placé de Après-Moi en 1'34" 3|5 los 1.500 metros y luego no placé de Terrona en 1'47" 3|5 los 1.700 metros.

Anda regular.

Gramillita — Fué no placé de Harfa en 1'28" 3|5 los 1.400 metros y luego no placé de Jubel en 1'26" 3|5.

Con R. Rodríguez hizo la partida sin novedad.

Royal Eagle — Es debutante.

Baistroqui la aprontó en 700 metros conduciéndose bastante bien. Es un buen sport.

La Violeta — Fué no placé de Cerise and White en 1' los 1.000 metros y luego no placé de Esterlina II en 1'6" 1|2 los 1.100 metros.

Trabajó a la par de Bon Homme.

TERCERA CARRERA

Distancia 1.400 metros

Gatún — Corrió una vez siendo no placé de Sable en 1'26" 3|5 los 1.400 metros.

J. Fernández lo trabajó. Es difícil.

Desengaño — Debut siendo no placé de Lord Beatty en 1'27" 3|5 los 1.400 metros y luego fué segundo de Galop en 1'46" 3|5 los 1.700 metros.

Aprontó a la par de Safo marcando 42". Puede ser el ganador.

King's Born — No placé de Pasteur en 1'5" 2|5 los 1.100 metros y luego no placé de El Niño en 1'6" 3|5.

Vale poco.

Jando — Corrió una vez siendo no placé de Galopen 1'46" 3|5 los 1.700 metros.

E. García lo ensayó en 700 metros desempeñándose regular.

Messenger — No placé de Mystery en 1'13" 2|5 los 1.200 metros y luego no placé de Zapirón en 1'33" los 1.500 metros.

Con J. Bastías hizo la partida en 42" 2|5.

Salandra — Fué cuarto de Lord Beatty, Sable y Talcahuano en 1'27" 3|5 los 1.400 metros y luego no placé de Sable en 1'26" 3|5.

No corre.

Fratello — No placé de Well Meant en 1'25" 4|5 los 1.400 metros y luego no placé en la carrera que hicieron puesta Menos Uno con Librón en 1'39" 1|5 los 1.600 metros.

A. Quinteros lo aprontó marcando 43" 1|5. Reaparece bastante bien.

Bollo Marín — Fué no placé de Menos Uno en 1'39" 3|5 los 1.600 metros y luego no placé de Galop en 1'46" 3|5 los 1.700 metros.

T. N. Fernández lo aprontó sin novedad digna de citar.

CUARTA CARRERA

Distancia 1800 metros

Pata de Gallo — Con 52 kilos fué no placé de El Tony 54 en 1'33" 3|5 los 1.500 metros y luego ganó con 57, siendo segundo Malvasia 52, tercero Wateville 54 en 1'46" los 1.700 metros.

Con A. Denna hizo la partida con buen éxito. Les gusta mucho.

Zanguango — Fué tercero con 56 kilos de Gramillón 58, segundo Pata de Gallo 52 en 1'52" 1|2 los 1.800 metros y luego con 50 fué no placé de Sánchez 57 en 1'52" 3|5 los 1.800 metros.

Aprontó regular. Con J. Etchechurry marcó 42" 4|5 en 700 metros.

Dieufort — No placé con 52 kilos de Desastre 46 en 1'32" 4|5 los 1.500 metros y luego con 43 fué segundo de Krondorf 44 en 2'19" los 2.200 metros.

Dirigido por G. Benvenutti hizo uno de los mejores ejercicios de la mañana. Le tomamos 48" en 800 metros.

Malviz — Con 54 kilos fué no placé de Pata de Gallo 57 en 1'46" los 1.700 metros y luego con 45 no placé de Kilinga 52 en 1'38" 2|5 los 1.600 metros.

Vale poco.

Wateville — Fué segundo con 45 kilos de Sánchez 57 en 1'52" 3|5 los 1.800 metros y luego con 54 kilos fué tercero de Pata de Gallo 57, segundo Malvasia 52 en 1'46" los 1.700 metros.

No corre.

The King — Con 63 kilos fué cuarto de Curupí 63, segundo Festolín 69, tercero Mogador 63 en 2'53" 1|5 los 2.500 metros y luego con 50 fué segundo de Majestad 58 en 3'5" 3|5 los 2.800 metros.

R. Carabajal lo pasó en 800 metros conduciéndose regular.

QUINTA CARRERA

Distancia 2.200 metros

Bon Homme — Con 43 kilos fué cuarto de S. V. P. 44, Sombrío 47, San Luis 52 en 2'39" 2|5 los 2.500 metros y luego con 57 fué no placé de Gran Señor en el clásico Buenos Aires en 3'14" 2|5 los 3.000 metros.

Anda bien. Trabajó a la par de La Violeta. Puede ganar.

Nougat — Fué segundo con 58 kilos de Colenso 57 en 1'52" los 1.800 metros y luego con 50 fué segundo de Retrechero 59 en 2'38" 4|5 los 2.500 metros.

Con R. Carabajal hizo la partida de 800 metros en 49". Es un gran candidato.

Well Meant — Ganó con 56 kilos siendo segundo Art Nouveau 56, tercero Espartal 56 en 1'25" 3,5 los 1.400 metros y luego con 48 fué no placé de Ligaroti 48 en 1'37" 3|5 los 1.600 metros.

Es mucho tiro.

Menos Uno — Salió de perdedor ganándole a Sin Rumbo, tercero Lord Beatty en 1'39" 3|5 los 1.600 metros y luego con 52 fué cuarto de Florilegio 52, Castelnau 55, Art Nouveau 52 en 1'51" los 1.800 metros.

C. Bustos lo aprontó conduciéndose regular.

Britón — Fué segundo de Rey Moro en 1'53" 4,5 los 1.800 metros y luego ganó siendo segundo Atila, tercero Oro y Azul en 1'47" 2,5 los 1.700 metros.

Puede ganar.

Zapirón — Con 43 kilos fué cuarto de El Príncipe 42, Cracker 58, Retrechero 53 en 2'38" los 2.500 metros y luego con 52 fué segundo de Florilegio 57 en 2'8" 2|5 los 2.000 metros.

Ha sido uno de los buenos aprontes de ayer. Es un candidato muy serio.

Pinch — Con 52 kilos fué no placé de Tabolango 54 en 1'39" los 1.600 metros y luego con 52 fué tercero de Asasubi 54, segundo Mercenario 53 en 2'8" los 2.000 metros.

Aprontó regular.

Quehuín — Fué cuarto de Well Meant, Art Nouveau y Espartal en 1'25" 3|5 los 1.400 metros y luego con 48 fué no placé de Changüi 53 en 2'7" 3|5 los 2.000 metros.

E. Muraña lo pasó en 800 metros. No creemos en él.

Art Nouveau — Fué segundo de Well Meant en 1'25" 3,5 los 1.400 metros y luego con 52 kilos fué tercero de Florilegio 52, segundo Castelnau 55 en 1'51" los 1.800 metros.

Con Arcuri hizo 800 metros en 47" 4|5. Puede ganar.

Leader — No placé con 52 de Colenso 57 en 1'52" los 1.800 metros y luego cuarto con 48 de Changüi 53, submarino 48, Sin Juicio 49 en 2'7" 3,5 los 2.000 metros.

A. Denna lo ejercitó en 800 metros marcando 48" 1|5.

Chispazo II — Con 52 kilos fué no placé de Florilegio 52 en 1'51" los 2.000 metros.

Hizo la partida con regular éxito.

Mercenario — No placé con 44 de Mamita II 48 en 1'37" 1|2 los 1.600 metros y luego no placé con 52 de Colenso 57 en 1'52" los 1.800 metros.

Es dudoso que corra.

SEXTA CARRERA

Distancia 1.600 metros

Muñeira — Ganó con 48 kilos siendo segunda Rondo du Soir 46, tercera Piña 55 en 1'45" 4|5 los 1.700 metros y luego volvió a ganar con 49 kilos, siendo segunda Perfidia 52, tercera Doña Alda 45 en 1'39" 4|5 los 1.600 metros.

El peón lo trabajó en la partida.

Perfidia — Con 52 kilos fué segunda de Muñeira 49 en 1'39" 4|5 los 1.600 metros y luego cuarta con 50 de Colenso 54, siendo segundo Submarino 43, tercera Falerna 55 en 1'50" 1|5 los 1.800 metros.

Anda bien.

Diakova — Fué cuarta en el clásico Selección ganado por Cantaridina, siendo segunda Curiosity, tercera Bellegarde en 2'6" 1|2 los 2.000 metros y luego con 47 kilos fué cuarta y última de Mamita II 43 en 1'37" 1|2 la milla.

El peón la ensayó en la partida.

Marie Antoinette II — Ganó con 43 kilos, siendo segunda Chaica 49, tercera Perjura 48 en 1'32" 1|5 los 1.500 metros y luego con 49 fué cuarta de Muñeira 49, siendo segunda Perfidia 52, tercera Doña Alda 45 en 1'39" 4|5 los 1.600 metros.

En Belgrano aprontó en forma magistral. Marcó 41" 2|5 y es gran candidata.

Rondo du Soir — Con 49 kilos fué segunda de Herodias 48 en 1'39" 2|5 los 1.400 metros y luego con 53 fué no placé de Kilinga 52 en 1'38" 2|5 la misma distancia.

El peón la ensayó en 700 metros.

Doña Alda — Con 49 kilos fué no placé de Ligaroti 48 en 1'37" 3|5 los 1.600 metros y luego con 45 fué tercera de Muñeira 49, siendo segunda Perfidia 52 en 1'39" 4|5 los 1.600 metros.

A la par de Porteña produjo un excelente apronte.

La Flèche — Fué no placé en la Gran Polla de Potrancas ganada por Diakova en 1'38" 3|5 los 1.600 metros y luego con 52 kilos fué no placé de Gringuilla 56 en 1'38" 1|5 la misma distancia.

Hizo la partida con su peón.

Chilca — Con 52 kilos fué no placé de Sanchete 50 en 1'38" 1|5 los 1.600 metros y luego con 53 no placé de Chaica 52 en 1'32" 2|5 los 1.500 metros.

Anda regular.

Protea — Con 54 kilos fué no placé de Marie Antoinette II 55 puesta con Cómo 54 en 1'14" 4|5 los 1.200 metros y luego con 55 fué no placé de Como 57 en 1'6" 2|5 los 1.100 metros.

Puede andar cerca.

Nuty — Con 57 kilos fué tercera de En Fija 52, siendo segunda La Victoria II 54 en 1'39" la milla y luego ganó con 55, siendo segunda Bucólica II 52, tercera Noche Buena 52 en 1'52" 3|5 los 1.800 metros.

Anda corriendo mucho.

La Pingüina — Con 57 kilos fué cuarta de Como 57, siendo segunda En Fija 52, tercera Ranquela 54 en 1'6" 2|5 los 1.100 metros y luego con 55 fué no placé de Nuty 55 en 1'52" 3|5 los 1.800 metros.

M. Acosta la ensayó en 700 metros.

Bayal — Con 51 kilos fué no placé de Marie Antoinete II 55 en puesta con Como 54 en 1'14" 4|5 los 1.200 metros y luego con 56 no placé de Ranquela 56 en 1'26" 2|5 los 1.400 metros.

Es difícil.

Jacobina — Fué segunda de La Cotorra en 1'7" 1|5 los 1.100 metros y luego salió de perdedora siendo segunda Bretona y tercera Piadosa en 1'27" los 1.400 metros.

Con su peón hizo 700 metros con tren de carrera.

SEPTIMA CARRERA

Distancia 1.700 metros

Aguerrido — Ganó con 53 kilos, siendo segundo Farol 53 en 1'52" los 1.800 metros y luego con 58 fué no placé de Farol 55 en 1'50" 1|2.

A. P. Irusta lo trabajó en 800 metros marcando 48" 4|5. Nos parece muy difícil.

Palo Errao — No placé con 52 de S. V. P. 44 en 2'39" 2|5 los 2.500 metros y luego no placé con 54 de Floripar 60 en 2'19" los 2.200 metros.

Aprontó regular con Cardinalli.

Repique — Con 45 kilos fué segundo de Chucker Out 59 en 1'44" 2|5 los 1.700 metros y luego no placé con 49 de Colenso 54 en 1'50" 1|5 los 1.800 metros.

Les gusta mucho.

Corchito — Ganó con 42 kilos siendo segundo Repique 42, tercero Bizet 49 en 1'52" 3|5 los 1.800 metros y luego con 43 fué no placé de Farol 55 en 2'18" 3|5.

P. Cichetti lo trabajó en 800 metros.

Fachinal — No placé con 45 de Grey Eyes 47 en 1'44" 2|5 los 1.700 metros y luego no placé con 53 en la carrera que hicieron puesta Eureka III 51 con Matchbox 45 en 2'19" 3,5 los 2.200 metros.

Hizo la partida con P. Cichetti conduciéndose regular.

The Lad — No placé con 54 kilos de Embeleco 54 en 1'46" 4|5 los 1.700 metros y luego ganó con 54, siendo segundo Bon Homme 51, tercero Independencia 49 en 1'40" los 1.600 metros.

P. Cichetti lo aprontó marcando 50" un quinto.

Submarino — Con 48 kilos fué segundo de Changüi 53 en 2'7" 3|5 los 2.000 metros y luego con 43 fué segundo de Colenso 54 en 1'50" 1|5 los 1.800 metros.

Puede ganar.

OCTAVA CARRERA

Distancia 2200 metros

Colenso — Con 54 kilos fué segundo en el clásico Pedro Chapar ganado por Preámbulo 54 en 2'4" 3|5 los 2.000 metros y luego ganó con 54 kilos, siendo segundo Submarino 43, tercera Falerna 55 en 1'50" 1|5 los 1.800 metros.

Si corre debe ganar.

Gefe — Ganó con 51 kilos, siendo segundo Gaiteiro 50, tercero Don Ramiro 49 en 2'5" 4,5 los 2.000 metros y luego con 49 kilos fué cuarto de H. P. 56 en puesta con Posadas 52, tercero Given Or 51 en 1'49" 4,5 los 1.800 metros.

Dicen que es dudoso que corra.

Mi Nene — Fué con 42 kilos tercero de Melik 59, siendo segundo Grey Eyes 44 en 1'42" los 1.200 metros y luego con 52 fué segundo de Grey Eyes 54 en 1'37" 4,5 los 1.600 metros.

A. Torres lo trabajó en la partida.

Vicente López — Con 50 kilos fué no placé de H. P. 56 en puesta con Posadas 52 en 1'49" 4,5 los 1.800 metros y luego con 58 no placé de Don Ramiro 54 en 1'39" la milla.

A. Quinteros lo ensayó en 800 metros marcando 48" 4|5.

Submarino — Con 48 kilos fué segundo de Changüi 53 en 2'7" 3,5 los 2.000 metros y luego con 43 fué segundo de Colenso 54 en 1'50" 1|5 los 1.800 metros.

Es dudoso que corre.

Hurgón — Con 53 kilos fué no placé de Colenso 57 en 1'52" los 1.800 metros y luego con 55 no placé de Florilegio 52 en 1'51" la misma distancia.

Anda regular.

Ojo Bravo — Con 54 kilos fué no placé de Castelnau 54 en 1'46" 2|5 los 1.700 metros y luego con 45 kilos fué no placé de Ligaroti 48 en 1'37" 3|5 los 1.600 metros.

Es difícil.

JANDO

El principal enemigo de Desengaño en la carrera de potrillos perdedores es Jando y hasta lo creemos capaz de poder ser el ganador.

Al hijo de Enero, hoy lo aprontó el aprendiz García sobre 700 metros dejándonos muy bien impresionados.

PATA DE GALLO

El tordillo del stud El Cerro vuelve a cumplir su compromiso mañana en la cuarta carrera y según parece tiene otro premio a su disposición.

Trabajado hoy por el aprendiz Denna quien también lo correrá, se desempeñó admirablemente.

DIEUFORT

48" EN 800 METROS

El apronte producido por este hijo de Dieudonné ha sido uno de los mejores del día, tanto que consideramos sea capaz de poder vencer a Pata de Gallo, porque al marcar 48" en 800 metros nos ha dejado ver que su estado es sumamente satisfactorio.

Dieufort puede ser el ganador de la cuarta carrera de mañana.

CONSTANCE

Hace algún tiempo no corre esta potranca y en algunas ocasiones ya había corrido bien, como para ser buena candidata en esta prueba, pero como anda algo delicada de manos, no le daremos nuestra preferencia, por más que el entraineur González es de opinión que ese detalle no ha de perjudicarle mayormente.

BARBADA

La yegua del stud Chapadmalal hace algún tiempo que no corre, pero conocemos que viene a hacer su rentree en condiciones de producir muy buena carrera.

La dirección del hijo de Le Samaritain le ha sido confiada al jockey Martín de los Santos.

DESENGAÑO — SAFO

42" EN 700 METROS

El entraineur Tomás Conde tiene para mañana, como muy pocas veces le ocurre, un doblete en perspectivas.

Desengaño anotado en potrillos perdedores termina de entrar segundo de Galop y Safo que ya cuenta con un puesto de place, reaparece en condiciones de poder cumplir su compromiso con todo éxito.

Los dos han sido trabajados aparcados, dirigidos respectivamente por Francisco Arcuri y Carmelo Fernández, imponiéndose en los metros finales el potrillo que marcó 42" en los 700 metros.

Con un poco de suerte el entraineur citado puede mañana poder ver ganar a sus dos pupilos.

CIGATERA

Esta yegua tiene una corrida para esta carrera que la señala como una gran candidata y si no le damos nuestra preferencia es porque ayer ha dispuesto en dos vueltas del hipódromo. Sin embargo, si su ecurie la presenta es bueno no perderla de vista.

ART NOVEAU

47" 4|5 EN 800 METROS

No hay que extrañarse de que Art Nouveau marque un tiempo estupendo en una partida, porque ya estamos habituados a ello.

Hoy como de costumbre con su jockey Arcuri hizo 800 metros, marcando uno de los mejores ejercicios del día. Lo difícil de saber en el hijo de Saint Wolf si va a la distancia.

MARIE ANTOINETTE II

41" 2,5 EN 700 METROS

En la pista de Belgrano, la tordilla del stud Saavedra J. C. ha marcado hoy 41" 2|5 en 700 metros dirigida por el jockey R. V. Lanatti.

Su última carrera no hay que tomarla en cuenta por cuanto verdaderamente ha sido falsa.

NUTY

Con 48 kilos vuelve a tener una carrera favorable esta hija de Saint Wolf. Bien dirigida es tan candidata como Muñeira, Marie Antoinette y La Pingüina, probables favoritas de la carrera.

REPIQUE

El hijo de Américo cumplirá su compromiso de nuevo mañana, porque su caballeriza no toma para nada en cuenta su reciente fracaso.

La dirección del pupilo del stud Abrojo estará esta vez a cargo del aprendiz Barrozo, que con todo lo que se ha dicho, es quien mejor lo ha dirigido. El enemigo más serio de Repique en esta ocasión es Corchito.

CORCHITO

42" 1,2 EN 700 METROS

El modesto hijo de Druid anda corriendo mucho y se hace temer en cualquier handicap que dispute.

Dirigido por P. Cichetti Corchito hizo hoy un ejercicio de 800 metros desempeñándose en forma bastante satisfactoria.

FACHINAL

El pupilo del stud Renacimiento reaparece con algunos ejercicios bastante buenos, pero sin embargo dudamos que logre imponerse en la carrera de su rentree.

Ha sido trabajado por P. Cichetti, cubriendo 700 metros en magistral estilo y muy buen tiempo.

MENOS UNO

41" 3,5 EN 700 METROS

Día a día viene progresando este hijo de Américo; bien llevado llegará a ser un caballo útil.

Hoy piloteado por su entraineur Carlos Bustos marcó 41" 3,5 en 700 metros, pero pudiendo ser considerado ese apronte como uno de los mejores del día.

NOUGAT

49" EN 800 METROS

El hijo de Le Sancy viene conduciéndose discretamente en sus compromisos y es por lo tanto temible en cualquier prueba que dispute.

Hoy dirigido por el aprendiz R. Carabajal hizo 800 metros en 49".

A pesar de los serios enemigos que lleva ha de producir una honorable carrera y nada difícil es que resulte el ganador.

Hipódromo Argentino

MONTAS Y COMPETIDORES

Primera carrera—3.200 metros
A las 2 y 30 p. m.

1	L. Ragland	5|68 A. Castillo
2	Barbada	4|67 M. de los Santo
3	Bajo Hondo	4|66 B. Alarcón
4	Mogador	4|60 B. Sánchez

Segunda carrera—1.200 metros
A las 3 p. m.

1	Fille de Joie	3|56 A. Irusta
2	Safo	3|56 A. Amoroso
3	Incógnita	3|56 E. Saavedra
4	Cigatera	3|56 X. X.
5	Grana	3|56 F. Barrozo
6	Constance	3|56 E. García
7	Encanto II	3|56 T. N. Fernán
8	Gramillita	3|56 R. Rodríguez
9	Royal Eagle	3|56 A. Baistrouqui
10	La Violeta	3|56 G. Benvenutti

Tercera carrera—1.400 metros
A las 3.30 p. m.

1	Gatún	3|56 J. Fernández
2	Desengaño	3|56 F. Arcuri
3	King's Born	3|56 R. A. Carabaj
4	Jando	3|56 D. Englander
5	Messenger	3|56 A. Navarro
6	Salandra	3|56 No corre
7	Fratello	3|56 A. Quinteros
8	Bollo Marín	3|56 T. N. Fernández

Cuarta carrera—1.800 metros
A las 4 p. m.

1	P. de Gallo	4|56 A. Denna
2	Zanguango	4|56 J. Etchechurry
3	Dieufort	4|56 G. Benvenutti
4	Malviz	4|52 J. Alvariza
5	Wateville	4|52 No corre
6	The King	4|52 R. A. Carabaja

Quinta carrera—2.200 metros
A las 4 y 30 p. m.

1	Bon Homme	3|55 T. N. Fernánde
2	Nougat	3|55 R. Carabajal
3	Well Meant	3|55 A. Torres
4	Menos Uno	3|52 E. Saavedra
5	Británon	3|52 D. Torterolo
6	Zapirón	3|52 G. Ardouin
7	Pinch	3|52 R. Rodrigues
8	Quehín	3|52 M. Lema
9	Art Nouveau	3|52 F. Arcuri
10	Leader	3|52 A. Denna
11	Chispazo II	3|52 D. Englander
12	Mercenario	3|52 X. X.

Sexta carrera—1.600 metros
A las 5 p. m.

1	Muñeira	3|54 D. Englander
2	Perfidia	4|54 No corre
3	Diakova	3|52 F. Arcuri
4	M. Antoinette	3|51 A. Quinteros
5	Ron du Soir	3|48 No corre
6	Doña Alda	3|47 M. Acosta
7	La Flèche	3|47 J. Bastías
8	Chilca	3|47 O. González
9	Protea	3|45 A. Denna
10	Nuty	3|48 T. N. Fernánde
11	La Pingüina	3|44 J. Fernández
12	Bayal	3|43 F. Barrozo
13	Jacobina	3|43 P. Cichetti

Séptima carrera—1.700 metros
A las 5.30 p. m.

1	Aguerrido	5|61 D. Englander
2	Palo Errao	5|50 A. Quinteros
3	Repique	4|48 F. Barrozo
4	Corchito	4|47 M. Acosta
5	Fachinal	4|46 P. Cichetti
6	The Lad	3|40 L. Merino
7	Submarino	3|40 No corre

Octava carrera — 2.200 metros
A las 6 p. m.

1	Colenso	3|58 D. Torterolo
2	Gefe	4|53 No corre
3	Mi Nene	4|52 A. Torres
4	Vte. López	4|51 A. Quinteros
5	Submarino	3|42 M. Acosta
6	Hurgón	3|41 F. Barrozo
7	Ojo Bravo	3|40 P. Cichetti

FARRUCO

EN LA PARTIDA

Este pupilo del stud Walter Scott está muy proximo a su rentree, totalmente modificado, sano por completo y con un estado insuperable.

La corrida preparatoria fué buena, como recordará el lector, y en las partidas que viene realizando su des-

Restaurant Armenonville
AVENIDA ALVEAR (Palermo)
U. T. 533 (Palermo)
YA SE INICIO LA
INAUGURACION
DE LOS
DINERS CONCERT
Con Corderito al asador
a PRECIO FIJO
$ 3.50 el Cubierto $ 3.50

CONFITERIA LOS DOS CHINOS
CHACABUCO E. M. ALSINA
Fiestas de Navidad y Año Nuevo
PAN DULCE
GENOVES y MILANES
Especialidad de la casa
TURRONES de Alicante, Jijona, Cremona, Montelimart y de fabricación nuestra. MAZAPANES de yema, fruta, avellana. PELADILLAS de Alcoy. BOMBONES de las marcas más acreditadas. Tenemos un surtido espléndido en bomboneras. La casa remite a cualquier punto del país.
GONTARETTI Hnos.
Alsina y Chacabuco — Buenos Aires
TELÉFONOS:
Unión 621, Avenida Cooperativa, 3649 Central

GINEBRA "Bols"
LA MEJOR QUE EXISTE

PRONOSTICOS DE LA PRENSA PARA LA REUNION DE MAÑANA EN PALERMO

DIARIOS	1.a carrera	2.a carrera	3.a carrera	4.a carrera	5.a carrera	6.a carrera	7.a carrera	8.a carrera	Gan.	Placé	No.	DICIEMBRE Gan.	DICIEMBRE Placé	DICIEMBRE No.
LA EPOCA	Barbada	Safo	Desengaño	Dieufort	Nougat	M. Antoinett	Repique	Submarino	284	172	40	17	5	2
Ultima Hora	Bajo Hondo	Safo	Desengaño	Pata de Gall	Nougat	Nuty	Repique	Submarino	266	173	39	17	6	2
The Standard	Barbada	Safo	Desengaño	Pata de Gall	Nougat	Nuty	Repique	Submarino	262	185	42	14	8	6
Rev. Americana	Bajo Hondo	Safo	Desengaño	Zanguango	Bon Homme	Muñeira	Aguerrido	Colenso	261	165	86	17	7	2
Gaceta de B. A.	Bajo Hondo	Safo	Desengaño	Pata de Gall	Nougat	M. Antoinett	Repique	Hurgón	257	128	48	14	2	1
El Diario	Barbada	Safo	Desengaño	Dieufort	Nougat	Doña Alda	Corchito	Submarino	249	133	88	8	9	2
Los Sucesos	Barbada	Constance	Desengaño	Zanguango	Art Nouveau	Nuty	Corchito	Colenso	243	154	47	15	9	2
La Tribuna	Barbada	Safo	Desengaño	Pata de Gall	Menos Uno	Nuty	Corchito	Submarino	239	131	50	10	4	2
La Voz del Norte	Bajo Hondo	Safo	Desengaño	Dieufort	Britón	Muñeira	Fachinal	Mi Nene	238	181	54	15	7	1
Fray Mocho	Bajo Hondo	Safo	Desengaño	Dieufort	Art Nouveau	Doña Alda	Fachinal	Submarino	226	143	38	10	6	2
El Oeste	Bajo Hondo	Safo	Desengaño	Dieufort	Art Nouveau	Doña Alda	Fachinal	Submarino	226	143	38	10	6	2
Revista Sportiva	Bajo Hondo	Encanto II	Jando	Pata de Gall	Zapirón	Nuty	Corchito	Colenso	219	169	76	16	4	2
El Diario Español	Lord Raglan	Encanto II	Desengaño	Dieufort	Menos Uno	M. Antoinett	Corchito	Submarino	218	159	65	7	6	2
La P. degli Italiani	Barbada	Safo	Desengaño	Dieufort	Art Nouveau	Nuty	Repique	Submarino	217	164	49	17	2	1
El Nacional	Barbada	Encanto II	Jando	Dieufort	Menos Uno	Muñeira	Repique	Submarino	214	151	45	11	5	2
Giornale d'Italia	Bajo Hondo	Constance	Desengaño	Zanguango	Art Nouveau	Nuty	Corchito	Colenso	211	141	35	17	5	2
O'Batilla	Bajo Hondo	Cigatera	Jando	Zanguango	Britón	La Pingüina	Corchito	Submarino	210	116	70	11	6	2
Il Roma	Barbada	Safo	St. Lowland	Zanguango	Well Meant	La Fleche	Palo Errao	Submarino	204	146	55	10	7	2
Vida Porteña	Lord Raglan	Safo	Fratello	Zanguango	Art Nouveau	Nuty	Repique	Colenso	144	139	25	16	5	1
La Mañana	Bajo Hondo	Safo	Jando	Pata de Gall	Art Nouveau	Nuty	Repique	Submarino	191	141	72	8	6	1
La P. de Belgrano	Barbada	Cigatera	Desengaño	Zanguango	Nougat	Nuty	Fachinal	Gefe	138	94	34	12	2	2
Guarino	Barbada	Safo	St. Lowland	Zanguango	Menos Uno	La Pingüina	Fachinal	Mi Nene	117	106	51	15	3	1
Los Aliados	Bajo Hondo	Safo	Desengaño	Zanguango	Nougat	Nuty	Corchito	Submarino	96	53	14	12	8	1
Gaceta de España	Bajo Hondo	Safo	Desengaño	Pata de Gall	Nougat	Nuty	Repique	Submarino	89	67	60	17	6	1
Tits-Bits	Bajo Hondo	Constance	Desengaño	Zanguango	Art Nouveau	Nuty	Corchito	Submarino	86	54	43	12	5	2
La Palabra (S. M.)	Bajo Hondo	Safo	Desengaño	Dieufort	Art Nouveau	Nuty	Corchito	Submarino	57	29	18	12	7	3

empeño es igualmente discreto, como para afirmar que su reaparición no tardará en realizarse.

Farruco se condujo muy bien en su ejercicio de esta mañana sobre 700 metros dirigido por el jockey Ardouin.

MUÑEIRA

41" 4|5 EN 700 METROS

La hija de Buenos Aires tiene una carrera algo difícil, pero que puede ganar.

Con su peón hizo una partida de 700 metros marcando 41" 4|5. El apronte ha sido bueno.

COLENSO

La presencia de este hijo de Orinoco en el handicap de fondo no está aún resuelta, debido a que tiene para el domingo y lunes dos compromisos bastante favorables. Si su ecurie llegara a exponerlo a esta prueba con 58 kilos, podría sin embargo llegar a imponerse una vez más.

ROYAL EAGLE

Puede indicarse como un lance a esta potranca hija de Dusty Miller que mañana correrá en la segunda carrera dirigida por Baistroqui.

Tiene buenos ejercicios y como sus enemigas no valen gran cosa, puede muy bien adjudicarse su primer triunfo.

CANORA

EN 800 METROS

Sigue preparándose para disputar el clásico Capital, el último compromiso que le resta en la actual temporada, donde ha realizado una campaña descollante y productiva.

No concurriendo el jockey Englander a la pista fué ejercitada por Ardouin en 800 metros, distancia que recorrió en 50" 1|5 sin ser mayormente exigida, aunque sus dolencias a las vías respiratorias parecen acentuarse en cada nuevo ejercicio.

Dijimos ya que a nuestro juicio la hija de Campanilla carece de mayor chance en el clásico Capital, a pesar de ser también la que cuenta con mayores títulos.

TRESOR

CORRIDA EN 2.200 METROS

El entraineur Filippi fué un momento el punto sobre el que cayó la atención del aficionado y el elogio de la prensa; era entonces Trésor un animal surgido poco menos que de la nada y sus proezas parecían extraordinarias, puesto que no se concebían estando al cuidado de un profesional modesto y de escasa reputación.

Pero Trésor cayó, disminuyeron los elogios y Filippi fué olvidándose poco a poco como ocurre con todas las estrellas viajeras sin luz consistente y fuerte.

No obstante nuestro buen amigo trabajaba constantemente por devolverle a pesar el estado perdido, y tanto ha hecho, y tanto se ha esmerado por conseguirlo que podemos decir que hoy el hijo de Ovación se halla en plena posesión de sus medios, completamente listo como para reaparecer con éxito en una de las próximas reuniones.

Esta mañana dirigido Trésor por el jockey Quinteros recorrió 2.200 metros en 2'21" 4|5, pasando la última milla en 1'43" 1|2 desplegando una acción seductora en los tramos finales.

¿Será en estos meses el entraineur Filippi nuevamente la estrella ponderada?...

ESTRO

SU EJERCICIO EN 1.000 METROS

A raíz de su mala carrera creyó el entraineur de los Santos conveniente darle un reposo de unos días a fin de que recobrara energías; y parece haberlas recobrado, pues en su ejercicio de esta mañana se condujo bastante bien.

Lo vimos recorrer 1.000 metros dirigido por Arcuri en 1'1" 1|5 sin ser muy exigido.

Es de esperarse que el hijo de Jardy y Espirita en su próximo compromiso se desempeñe de acuerdo con los prestigios de su sangre y los méritos de su campaña ya realizada.

HONDONADA

Ha estado cerca de su segundo triunfo arrebatado por otras enemigas de mayor fortuna, pero cuando se empieza a adelantar los progresos siguen hasta conseguir el objeto anhelado.

Hoy la vimos mientras cumplía un ejercicio en 800 metros, y si bien no fué nada del otro mundo quiere decir, extraordinario, nos dejó una buena impresión.

Sus propietarios confían, como nosotros, en la campaña de Hondonada que sin ser descollante puede ser productiva, entendiendo por este dos triunfos más a lo sumo muy probables en los meses de verano, aprovechando la ausencia de enemigos de calidad.

REALEZA

Se espera la evolución de esta hija de Old Man que pocas bondades ha demostrado hasta el momento, pero que con el largo reposo que se le ha dado y el nuevo sistema de training que ha empleado su entraineur, va progresando paulatinamente, al punto de hacer más probables las esperanzas que mantienen sus propietarios.

Realeza, esta mañana, a la par de Original, el misterioso tordillo, hizo 1.000 metros con todo éxito, es decir, con el éxito esperado de acuerdo con su estado actual incompleto.

Cuando la evolución de Realeza se acentúe definitivamente reaparecerá, seguro su entraineur, de que saldrá triunfante.

MIRABEAU

Es este un discreto elemento, cuya figuración no ha tenido hasta ahora todo el relieve que podía de él esperarse pues ya fueron malas direcciones las que motivaron sus derrotas o contratiempos desgraciados los que impidieron sus triunfos.

Pero Mirabeau está aún a tiempo para realizar la campaña discreta que le corresponde; su entraineur, como nosotros, espera tranquilo, convencido del buen resultado futuro.

En 800 metros recorridos bajo la dirección del jockey Ardouin se condujo satisfactoriamente.

GRACIAN

CORRIDA EN 1.700 METROS

El entraineur Goyeneche es de los que menos reniegan de su suerte porque conserva siempre una confianza absoluta en el porvenir de sus pupilos.

Así de Gracian piensa sacar no diremos un crack, pero sí al menos el animal regular y productivo indispensable para mantenimiento cómodo de cualquiera caballeriza.

Gracian por el resultado de la corrida sobre 1.700 metros a que lo sometió el jockey T. N. Fernández será anotado próximamente en una prueba reservada para ganadores de una carrera solamente, donde puede corresponderle una discreta actuación, según la clase de enemigos que se le presenten.

Nosotros sin impresionarnos mayormente por el resultado satisfactorio de esta corrida le asignamos a Gracian un discreto porvenir.

PASTEUR - BATACLAN

EN LA PARTIDA

El entraineur Bernabé Islas, cuya competencia por demasiado probada no es menester elogiarla ahora, silenciosamente se dedica al cuidado de estos dos "fenómenos" que reaparecerán pronto, si es posible obteniendo una victoria.

Pasteur dirigido por el aprendiz Denna y Bataclán por Blanco, recorrieron apareados los 700 metros de la partida reglamentaria conduciéndose satisfactoriamente.

Bernabé Islas es de los pocos que salen en el turf con la suya; conviene, pues, tener en cuenta a estos dos cracks en sus próximas presentaciones.

CHARMING HOPPE

FLOREO EN LA MILLA

Esta pupila del entraineur Alejo Sánchez no tardará en reaparecer en una carrera sobre la milla, para cuyo encuentro se le viene preparando especialmente.

El ejercicio realizado hoy por esta hija de Bridge of Canny se limitó a un simple floreo en la milla sin mayores pretensiones, a pesar de lo cual puede indicarse tuvo un buen resultado.

No subrayamos que decir de Charming Hope; es una crack que ha pasado para nosotros desapercibida... a pesar de toda la confianza de su entraineur.

BURIL

1.000 METROS EN UN MINUTO

Cumplirá el regular hijo de Fulmen su compromiso en el clásico P. J. Ramírez a disputarse en Maroñas los primeros días de enero con grandes probabilidades si para entonces su estado es tan perfecto como cuando la "seguidilla" y si no extraña el cambio de pista.

Pero es muy probable que Buril antes de partir a la vecina orilla cumpla algún compromiso en ésta que sirva para medir sus fuerzas y sus probabilidades.

Hoy con el jockey Arcuri recorrió 1.000 metros en un minuto, finalizando con buena acción y bríos como para continuar mayor distancia.

ZAPIRON

Ayer marcó 48" 2|5 en la segunda pista, título que no bastaría para hacerlo gran candidato, pero que significa mucho en atención a su última performance donde finalizó segundo de Florilegio con una acción "avasalladora"...

Mañana tendrán que emplearse muy seriamente sus contrarios para arrebatarle el triunfo dirigido por Ardouin.

DOÑA ALDA

...que hoy le ganaba a Porteña en el apronte, conviene no descuidarla en su compromiso de mañana, pues a pesar de los enemigos que lleva, Muñeira, Marie Antoinette y Nuty, puede sorprender a la cátedra abonando un espléndido dividendo.

Es un aviso bien fundado que los aficionados seguramente nos agradecerán.

FLORIPAR

Es el lance del clásico Capital, según voz corriente entre los profesionales y efectivamente las probabilidades del hijo de Greenan son muchas, de acuerdo con sus últimas performances y sus buenos ejercicios privados.

Esta mañana en la pista de Belgrano fué ejercitado en mil metros a la par de Desastre, dirigidos ambos por Lema y Canessa, respectivamente, cubriendo dicha distancia en 1'1" 2|5.

Floripar de cualquier modo ha de producir una honorable performance en el clásico Capital.

GRAN SEÑOR

A la par de Lovelace fué ejercitado este pupilo del stud Montiel de innegables bondades, cuya chance en el clásico Capital es comparable a la de los candidatos más descollantes.

El ejercicio de este bravo tordillo se limitó a una partida de 800 metros, marcando 47" 4|5, como siempre bajo la dirección del jockey Acosta.

Tiene el estud Montiel en este hijo de Le Samaritain un elemento valiosísimo, cuya campaña próxima será tan descollante como la que ha realizado en la presente temporada.

PREGON

Hay algo con este hijo de Val d'Or que sufrió un contratiempo sin mayor importancia al reaparecer en la reunión del domingo pasado, donde a pesar de todo produjo una performance bastante discreta.

Y diremos que hay algo, pues se asegura que en su nueva presentación volverá por sus prestigios, dando cuenta de todos los rivales que se le presenten.

Pregón se ejercitó esta mañana en 800 metros suave, con la monta del aprendiz Carabajal.

TABOLANGO

Disputará el clásico Internacional de Maroñas dirigido por el jockey Saavedra que ya lo viene ejercitando en ésta a fin de conocerlo suficientemente bien como para responder a las muchas esperanzas de su propietario — siempre optimista — y de su entraineur, no menos confiado.

Tabolango hoy cubrió mil metros en 1'1" casi a voluntad, pues su piloto, cumpliendo instrucciones, no lo exigió en ningún momento.

Como el peso que le ha correspondido en esa carrera no es excesivo, las probabilidades de Tabolango han aumentado, siendo la carta favorita de muchos aficionados y profesionales.

MACISTE - SPARCK

Estos pupilos del stud Alvear han sido ejercitados separadamente en distancias diferentes obteniendo de ambos ejercicios una impresión bastante favorable.

El hermoso hijo de Indígena, el malogrado Maciste cubrió en 42" la partida reglamentaria poniendo a prueba sus grandes ligerezas, pues el jockey que lo dirigía no tuvo necesidad de exigirlo en ningún momento.

Sparck, en cambio, con la monta de Quinteros fué sometido a una corrida preparatoria sobre 1.700 metros empleando 1'51".

Siempre confiado el entraineur Vizcay espera obtener de estos dos pupilos algún beneficio.

FAROL

Disputará el clásico Clausura dirigido por Arcuri, y son tantos sus progresos y adelantos, que con razón el entraineur Orezzoli cree muy favorable su triunfo.

Hoy realizó un simple ejercicio en mil metros piloteado por el jockey que lo correrá en el Clausura, sin exigirlo en ningún momento, según el particularísimo sistema del entraineur Orezzoli que o bien los carga con ejercicios severos o los tiene contemplados con ejercicios suaves.

Pero los caballos ganan y progresan... y eso es lo que se persigue y no todos logran.

FLORILEGIO

CORRIDA EN 2.200 METROS

No ha resuelto su entraineur presentarlo en el premio Revancha de Montevideo, donde se halla inscripto con bastantes probabilidades, pues tienen intención de hacerle disputar algunos handicaps en ésta con éxito seguro, de acuerdo con sus últimas performances y sus buenos ejercicios privados.

Florilegio dirigido por Arcuri cubrió 2.200 metros con tren lento, pasando los últimos 1.300 metros en 1'24".

El entraineur Valentín Fernández cree que su pupilo ha de realizar una fructífera campaña en la próxima temporada.

CAMPANAZO

Correrá el clásico Capital, como hemos informado, dirigido por el jockey Torterolo, y sus probabilidades, son muchas, aún cuando la distancia parece ser inconveniente, pues no es la que más conviene a sus medios.

Campanazo ostenta un alto grado de preparación que su entraineur conserva sometiéndolo a un training moderado, tal como el de simples partidas que realiza en gran estilo.

Hoy lo vimos recorrer 700 metros dirigido por el aprendiz Denna.

HUMBERTITO - MATCHBOX

CORRIDA EN 1.800 METROS

Estos dos defensores del stud Lowland Boy responderán algún día a los esfuerzos del entraineur Telmo Miguez pero ese día no podríamos señalarlo ahora sin correr el riesgo de equivocarnos.

A la par y bajo la dirección de Acosta y García, respectivamente recorrieron 1.800 metros, cubriendo los últimos 1.500 en 1'35" 2|5.

Creemos que Humbertito realizará mejor campaña que su compañero, si bien tampoco nos hace abrigar por el momento mayores esperanzas.

DE LA PETITE ECURIE

La importante tradicional caballeriza que con tanto éxito viene dirigiendo hace años el entraineur de los Santos, se prepara para realizar en los meses de verano una campaña honorable.

Serán Salvadora, Callejas, Efímera y Scevola los encargados, seguramente de realizarla.

Vimos a Salvadora en la cancha mientras el jockey Amoroso la tendía en mil metros; está muy linda como para repetir la proeza de los 2'26". Callejas igualmente luce un estado perfecto que irá completándose paulatinamente a medida que vaya realizando nuevas partidas tan satisfactorias como la de hoy; Efímera y Scévola apartadas cubrieron mil metros bastante discretamente.

DEPORTES

FOOTBALL

CLUB ATLETICO PLATENSE

El Club Atlético Platense es una de nuestras mas sólidas instituciones de football. Club antiguo, ha luchado con los numerosos inconvenientes a que lo sometía su situación pobre.

La buena dirección de su presidente reelecto, señor A. Goodfellow, durante dos períodos consecutivos, ha servido para garantizar al club una vida próspera en las futuras temporadas.

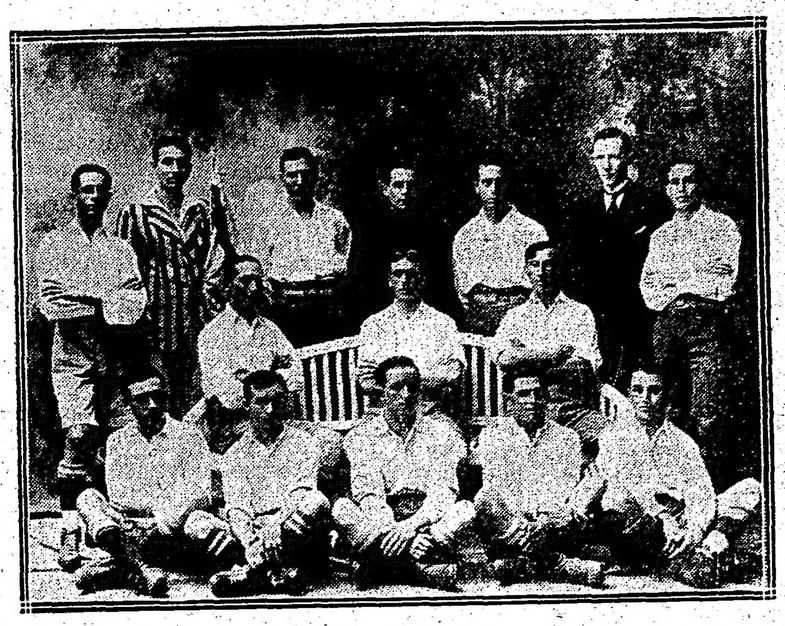

Parados, de izquierda a derecha: M. Fraga, A. Calvette (linesman), E. Berti, A. Pérez, A. Ansaldo, A. Goodfellow (presidente), Adán Pérez. Sentados en el medio: D. Santángelo, J. Zacheo, A. Felisari. Sentados, primera fila: A. García, L. Felisari, T. Sinigaglia, M. Balmaceda, L. Amores.

Tiene Platense representado en su primer equipo, uno de los más poderosos que militan en la Asociación Argentina de Football. De este hecho dan cuenta sus excelentes performances en los concursos de este año y que si en muchas circunstancias no fueron los éxitos correlativos, en ello influyó la casualidad.

El resultado de los partidos jugados por el campeonato es el siguiente:

Porteño 0, 1; Estudiantes de La Plata, 1, 0; Boca Juniors 3, 0; Tigre 1, 0; Gimnasia y Esgrima de La Plata 1, 1; Bánfield 1, 0; Estudiantes 1, 0; River Plate 1, 0; San Isidro 1, 2; Quilmes 2, 1; San Lorenzo de Almagro 1, 0; F. C. Oeste 3, 1; Huracán 1, 1; Belgrano 2, 0; Columbian 1, 3; Atlanta 0, 0; Estudiantil Porteño 1, 1; Racing 1, 0; Gimnasia y Esgrima 1, 0; Argentino de Quilmes 1, 1; Independiente 1, 1. En resumen: Jugados 21, ganados 12, perdidos 3, empatados 6, puntos a favor 30, puntos en contra 12; goals a favor 25, goals en contra 13.

Copa Competencia: Eliminado en primera rueda, Gimnasia y Esgrima (Bs. As), goals 0, 1.

Copa Honor: Preliminar, River Plate, 1, 0; primera rueda, Quilmes no se presentó; segunda rueda, Boca Juniors; 1, 1; Boca Juniors, 1, 1; desempate, Boca Juniors, 0, 1 (eliminados).

Amistosos: Columbian 0, 1; Gimnasia y Esgrima (Bs. As.) 2, 0; Boca Juniors 1, 2; Porteño de Zárate 1, 0; Estudiantes 2, 0; River Plate 1, 3; Estudiantil Porteño 1, 0 (copa y medallas); Provincia de Rosario 1, 0.

REMO

NACIONAL ROWING CLUB

Celebróse el domingo ppdo. a la hora indicada la asamblea extraordinaria de esta institución. Se aprobaron los estatutos definitivos y el reglamento general. Se fijó para la primera quincena de enero la inauguración del local en el Tigre, fecha desde la cual los socios podrán hacer uso de las embarcaciones existentes.

La comisión directiva quedó constituída en la siguiente forma:

Presidente, doctor R. Porcel de Peralta; vice, ingeniero J. Jorge Copello; capitán, César Lorente Solá; subcapitán, Agustín Russo (hijo); secretario, Juan Domenech; pro, Justo G. Urquiza; tesorero, doctor Julio Jaeschke; pro, Luis Rolla; vocales, Pedro A. Rojas, Augusto Mothe, Lorenzo A. Servente; suplentes, Doctor Juan Capurro, Julián A. Ronco, A. Delannoy y Horacio Zambra; revisores de cuentas, doctor J. C. Catán, M. P. Igarzábal y F. Correa.

CICLISMO

C. C. VELOCIDAD Y RESISTENCIA

La nómina de los nuevos miembros del club ciclista Velocidad y Resistencia que han de regir para el período de 1917 es la siguiente:

Presidente honorario, Gregorio Turón; presidente, M. Gómez; vice, Pablo Manera; secretario general, Bernardo A. Courade; pro, Gerardo Pardo; tesorero, Manuel Pardo; pro, Juan Di Pietro; vocales, Luis Comerón y F. Vázquez.

CLUB CICLISTA VILLA CRESPO

El día 7 de enero próximo será disputada una carrera organizada por la comisión directiva de este club, sobre el recorrido siguiente: Núñez-Tigre-Núñez.

En esta prueba podrán intervenir únicamente socios del club organizador.

COLOMBOFILA

SOCIEDAD LA SUD AMERICA

Fué disputado el domingo pasado el premio Palomar Bruselas sobre un recorrido de 363 kilómetros, desde Pehuajó a esta capital.

El resultado fué el siguiente:

1.o Palomar Lincoln, del señor Mario Pujol; 2.o palomar La Pampa, del señor José Luciano; 3.o palomar 9 de Julio, del señor Pedro Galup.

ATLETISMO

CLUB DE GIMNASIA Y ESGRIMA

Esta tarde, a las 6, en el local central se llavará a cabo una interesante fiesta atlética organizada por la comisión directiva del club Gimnasia y Esgrima, con motivo de la terminación de la temporada sportiva.

El programa ha sido convenientemente distribuido y en él figuran números de box, palo, esgrima, lucha, pelota, gimnasia, etc., a cargo de los socios del club.

VARIAS

C. A. BOCA JUNIORS

En el local de la sociedad José Verdi en la Boca, a las 8.30 tendrá lugar esta noche la asamblea general ordinaria de socios y del club atlético Boca Juniors. Se tratarán varios asuntos de interés y se procederá a la renovación de parte de la comisión directiva.

La orden del día ha sido así redactada: lectura del acta de la asamblea anterior; consideración de la memoria y balance anual; modificación del artículo 9 de los estatutos; elección de vicepresidente, secretario (por un año); secretario de actas; tesorero, tres vocales y cinco suplentes; asuntos varios.

CASA VACCARO

ESTABLECIDA EN EL AÑO 1883

Para el cambio general de moneda y la compra y venta de acciones y títulos de renta nacionales, provinciales y extranjeros. Es la casa más recomendada de la República.

SEVERO VACCARO

Av. de Mayo 646 — Buenos Aires

AVISOS VARIOS

"LA MERCANTIL"

Es la que adelanta más dinero sobre pozzas de empeño.

286 - LAVALLE - 286

ESPLENDIDO LOTE DE TERRENO en Martínez F. C. C. A., a 3 cuadras de la estación, mide 30x60, todo alambrado en tejido de 1.30 m., una pieza, pozo de balde y muchos árboles frutales. Venta al contado. Ocurrir Publicidad LA EPOCA, Avenida de Mayo 769.

Banco El Hogar Argentino

Avenida de Mayo 886

Tiene casas y departamentos en alquiler, en esta capital y pueblos suburbanos.

A RETRATATARSE A CARLOS Pellegrini número 282 (hay ascensor). Regalamos peinado y un retrato grande con marco, en docena de retratos. Postales finas a pesos 4 la docena.

MATRIMONIO DESEA ENCONTRAR otro, para tomar departamento módico de 3 a 4 piezas, de Callao al Once. Dirigirse a la administración de este diario.

JAPONES JARDINERO QUINTERO, PEOfesor se ofrece, invernáculo, injertador. Se hacen ramos de flores, y se entiende en plantaciones de árboles. Dirigirse por carta calle Falucho 48.

CONVOCATORIAS

SOCIEDAD ANONIMA "LA SELVATICA" — Segunda convocatoria. — No habiéndose depositado el número necesario de acciones para la Asamblea General Ordinaria que debía celebrarse el 30 de noviembre último, se convoca a los señores accionistas, por segunda vez, a la asamblea que tendrá lugar el día viernes 29 del corriente, a las 4 de la tarde, en el local de la sociedad, Cangallo 466, altos, para tratar la siguiente

ORDEN DEL DIA:

1.o Consideración y aprobación de la Memoria y Balance General correspondiente al ejercicio vencido el 31 de agosto último.

2.o Elección de síndicos titular y suplente por un año.

3.o Designación de dos accionistas presentes para aprobar y firmar el acta de la presente asamblea.

Para tomar parte a la asamblea, los accionistas deben depositar sus acciones en la Caja de la Sociedad, hasta un día antes de la fecha fijada para la asamblea. Se previene que la asamblea se celebrará con cualquier cantidad de acciones representadas en ese acto.

Buenos Aires, diciembre 14 de 1916. — J. Casas, secretario. 2|413 v. Dic. 14.

CONCURSO HÍPICO

Llénese el cupón adjunto y mándese a este diario, Avenida de Mayo 769, sección "Concurso Hípico", antes de las 12 m. del día de carreras, para optar a los siguientes

PREMIOS

1.o Acertando 5 ganadores, 1 caja de 20 atados c. u. de cigarrillos . . . **EXITO Argentino**

2.o Acertando 6 ganadores, 2 cajas de 20 atados c. u. de cigarrillos . . . **EXITO Argentino**

3.o Acertando 7 ganadores, 5 cajas de 20 atados c. u. de cigarrillos . . . **EXITO Argentino**

4.o Acertando 8 ganadores, 10 cajas de 20 atados c. u. de cigarrillos . . . **EXITO Argentino**

En todos los casos debe indicarse el nombre del caballo y no del stud.

Acertando varios cupones un mismo concurrente, se le deferirá solamente el premio mayor.

HIPODRO ARGENTINO

Reunión del 24 de diciembre de 1916

1.a carrera .....

2.a carrera .....

3.a carrera .....

4.a carrera .....

5.a carrera .....

6.a carrera .....

7.a carrera .....

8.a carrera .....

Nombre .....

Domicilio .....

Cada carta de catedrático debe venir acompañada de un cupón de los cigarrillos EXITO ARGENTINO que contienen las etiquetas de 0.20 cts.

United River Plate Telephone Co. Ltda.

(COMPAÑIA UNION TELEFONICA)

Existiendo personas poco escrupulosas que manifiestan contar con autorización de esta empresa para efectuar la desinfección de los aparatos telefónicos de la misma o adaptarles ciertos dispositivos al transmisor, es de nuestro deber hacer saber a los Señores Abonados que todo este es perjudicial para los mecanismos y daña el material, llegando hasta interrumpir el servicio. Es debido a esta circunstancia que es ABSOLUTAMENTE PROHIBIDO el que personas extrañas a la Compañía intervengan con las instalaciones de la misma al objeto de la pretendida desinfección o adaptación de otros aparatos.

LA ADMINISTRACION

Noviembre de 1916.

MUNDO COMERCIAL

EXTERIOR

TRIGO

CHICAGO, diciembre 20. — Se realizaron hoy operaciones en este mercado con ambiente sostenido.

Para el trigo colorado americano, embarque en el mes de diciembre hoy no se obtuvo precio alguno.

El último precio anotado fué de 153 en centavos oro americano por bushel.

Para remesas a entregar en el mes de mayo se anotó hoy el precio de 165 1|2 anotándose en las operaciones últimas a 164 3|4.

WINNIPEG, diciembre 20. — El trigo colorado americano, entrega en el mes de diciembre no se negoció en la primera rueda realizada hoy en este mercado.

El precio adquirido para remesas a entregar en la misma fecha, en las operaciones últimas fué de 169 3|4.

Estos precios son en centavos oro americano, por bushel.

MAIZ

LIVERPOOL, diciembre 20. —El maíz del Río de la Plata para embarques a realizar en los meses de diciembre y enero no obtuvo hoy precio alguno. El precio obtenido en las operaciones últimas fué de 63 chelines y 8 peniques por bushel.

CHICAGO, diciembre 20. — Para el maíz mixto americano a entregar en diciembre, hoy se registró el precio de 92 3|8.

En las operaciones realizadas ayer, se cotizó a 92 1|4 centavos oro americano por bushel.

LINO

CALCUTA, diciembre 20. — El lino cuyas entregas deben efectuarse en los meses de diciembre y enero se negoció hoy a 107 chelines, anotándose el sábado a 107|6 chelines por quarter de 410 libras.

HULL, diciembre 20. — Desde hace varios días persiste la misma cotización para el lino, la cual se estima nominal. El lino cuya entrega debe efectuarse en los meses de diciembre y enero, se cotizó hoy es este mercado a 104 chelines.

El precio anotado ultimamente para esas mismas operaciones fué de 104 chelines por quarter de 416 libras.

DULUTH, diciembre 20.—El lino entrega en diciembre no se negoció hoy en este mercado.

El precio obtenido para las remesas a entregar en la misma fecha en las operaciones de ayer fué de 285.

Para remesas a entregar en el mes de mayo se anotó hoy al precio de 289 3|4; anotándose en las operaciones últimas a 289 3|4.

BOLSA DE MONTEVIDEO

MONTEVIDEO, diciembre 20. — Con bastante animación se realizaron las operaciones en el mercado de valores de esta Bolsa. En la primera rueda, los papeles anotados cerraron a estos precios:

Títulos P. a 91.50.
Id. Q. a 91.40.
Id. R. a 91.20.
Acciones Banco Popular a 74.
Id. Banco Comercial a 142.

Movimiento del puerto. Entraron hoy al puerto de Montevideo, estos vapores: Burgundy de Liverpool; Andifk, de Nueva York.

Sale: Ciudad de Buenos Aires.

INTERIOR

DEMANDA Y OFERTA DE TITULOS

En la Bolsa de Comercio se anotaron hoy ofrecidos en venta los títulos bancarios que se detallan a continuación:

Banco Popular Argentino, Banco Provincia de Buenos Aires.

MERCADO DE CEREALES A TERMINO DE BUENOS AIRES.

Primera rueda

Sin operaciones.

MERCADO DE CEREALES A TERMINO DE ROSARIO.

Primera rueda

Sin operaciones.

MERCADO DE VACUNOS
(Liniers)

Se han efectuado las operaciones en este mercado, con plaza animada para todas las categorías.

Pero siempre con preferencia para los lotes de haciendas nuevas de consumo, de buena carnadura y clase; lo mismo que para novillos criollos y cuarterones de frigorífico.

La entrada de hoy es este mercado fué de 4706 cabezas, clasificadas en la siguiente forma:

Novillos 2763, vacas 1432, terneros 497 y bueyes 14. Porcinos entraron 1155.

Los precios corrientes de la mañana fueron los siguientes:

Bueyes para consumo, do pesos 120 a 180; novillos excepcionales para frigorífico, a 236; novillos m. especiales para frigorífico, de 185 a 200; novillos especiaes para frigorífico, de 170 a 182; novillos m. gordos para frigorífico, de 150 a 165; novillos vara consumo, de 64.50 a 148; novillitos para consumo de 44.50 a 132; vacas para consumo, de 45 a 160 vaquillonas para consumo, de 48 a 125; terneros mamones para consumo, de 8 a 37; terneros para consumo, de 40.50 a 77.50.

Para porcinos los precios variaron entre pesos 0.37 a 0.52 1|2, especiales de 0.54 a 0.56 el kilo.

VENTAS DE HOY

Bargo Lascurain y Etchegaray—
1 novillo m. especial Guaminí pesos 185; 14 íd. c. gorda id. 130; 11 novillitos m. gordos id. 110; 27 íd. íd. 115; 9 vacas carne gorda Saladillo 87; 1 ternero bueno id. 55.
Anasagasti Juan—
11 vacas m. gordas G. Pintos, pesos 135; 6 vaquillonas m. especiales íd. 119, 8 íd. c. gorda íd. 90; 3 vacas id íd. 95; 6 novillitos b. carne íd. 74; 9 terneros buenos íd. 60; 12 id. id. 50; 56 novillos c. gorda id. Córdoba 112.
Ardohain Miguel—
8 vacas gordas Laprida pesos 122; 4 id. m. gordas id. 132.
Alonso y Blaquier—
55 vacas gordas Caseros pesos 120, 5 íd. m. gordas id. 135.
Accame Bellini y Cía.—
17 vacas g. y c. gorda Santa Fe pesos 110; 8 íd. flacas íd. 45.
Abello y Cía. S.—
1 vaca especial Realicó pesos 150; 1 íd. m. gorda id. 134; 1 toro c. gorda id. 130; 7 vaquillonas íd. íd. 90; 10 novillitos íd. íd. 83.
Arancet y Cía. Pedro—
7 novillos m. gordos La Pampa pesos 162; 2 novillitos especiales íd. 120, 2 vacas gordas id. 125.
Arzeno y Hnos. Fortunato B.—
100 novillos especiales Olavarría pesos 179; 50 íd. gordos 25 de Mayo 150; 4 id. buena carne C. Tejedor 95; 14 novillitos gordos Lincoln 105; 1 íd. íd. C. Tejedor 105; 8 íd. c. gorda Lincoln 84; 4 vacas m. gordas Ilavarría 138; 4 íd. flacas C. Tejedor 60; 12 vaquillonas g. y c. gorda íd. 100; 1 id. c. gorda id. 90; 5 terneros buenos d. 50; 24 id. mamones íd. 30.
Avaragaray Sl. y Gowland—
25 novillitos m. especiales Córdoba pesos 124; 36 terneros mamones Magdalena 31; 14 íd. íd. 14.
Bracht y Cía.—
8 bueyes especiales 9 de julio pesos 171 7 novillitos c. gorda id. 82.50; 2 vacas gordas id. 122; 1 tercero íd. íd. 64; 6 vacas g. y c. gorda in. 112; 3 íd. íd. 110 4 íd. c. gorda d. 92; 5 terneros regulares íd. 48; 5 íd. íd. 37; 4 íd. íd. 31; 1 vaca m. gorda íd. 135; 1 ternero mamón íd. 29; 1 íd. d. 10; 9 novillos g. y c. gorda d. 140; 6 id. d. 135; 1 vaquillona b. carne id. 69; 3 íd. c. gorda íd. 80.
Bellocq e Hija—
44 novillos especiales Balcarce pesos 176; 10 novillitos gordos Pampa 105; 3 vaquillonas especiales id. 115.
Beazley Manuel y Rodolfo—
10 novillos m. gordos Mar Chiquita pesos 165; 40 vacas id. id. 128; 3 íd. g. y c. gorda íd. 100; 12 íd. íd. 112; 10 vaquillonas flacas Pellegrini 48.
Cucullu Felipe L.—
10 novillos g. y c. gorda Chacabuco pesos 148.
Crespo Hnos. y Ezcurra—
10 novillos c. gorda Victoria pesos 123 4 íd. íd. 112; 4 novillitos gordos íd. 104
Curutchet Juan—
7 vacas especiales Villegas pesos 145. 25 íd. m. gordas id. 135; 5 vaquillonas m. especiales id. 125.
Crotto Hermanos—
27 novillos m. gordos C. Suárez pesos 165; 11 íd. g. y c. gorda íd. 150; 9 íd. c. gorda íd. 122; 1 vaca m. gorda íd. 127; 15 terneros mamones Cañuelas íd. 25; 55 íd. íd. 8.
Ceballos y Cufré—
36 novillos m. especiales C. Casares pesos 185.
Cooperativa de Hacendados—
75 vaquillonas gordas T. Lauquen pesos 105; 69 novillos c. gorda Lincoln 128 100 terneros mamones T. Lauquen 18; 1 vaca m. gorda Olavarría, 138; 2 novillos c. gorda id. 120; 4 vacas id. 94.
Cash, Colrill Jones y Cía.—
22 novillos m. gordos Pellegrini pesos 165; 8 íd. c. gorda íd. 120
Devoto y Cía. Tomás—
100 novillos especiales La Pampa pesos 180; 43 íd. íd. Junín 130; 13 terneros íd. íd. 76; 12 íd. buenos id. 55; 11 vaquillonas g. y c. gorda id. 100.
D'Hers y Cía. Francisco—
78 novilos gordos Capital pesos 160; 12 íd. c. gorda id. 130.
Garat Bernardo—
19 novillos m. gordos C. Casares pesos 165.
Goñi e hijos Ignacio—
9 novillos u. gorda La Pampa pesos
9 novillos u. gorda La Pampa pesos 115; 16 novillitos gordos id. 105; 1 vaca c. gorda íd. 87.
Lourtet Hnos. y Cía.—
24 novillos m. especiales Laprida pesos 182; 3 terneros buenos íd. 56; 23 vacas especiales Caseros 142; 48 íd. g. y c. gorda Saladillo 107.
Lalor Juan—
5 vacas gordas Matanza pesos 121; 3 íd. g. y c. gorda íd. 111; 4 íd. íd. 110, 1 íd. flaca íd. 51; 1 novillo íd. G. Pintos 90; 25 d. c. gorda id. 133.50; 14 íd. id. 128; 12 vacas gordas Bolívar 119.50; 17 id. id. 123.50; 13 id. id. 123; 7 id. id. 116; 16 id. m. gordas id. 134; 3 id. c. gorda id. 134; 5 novilos id. Córdoba 116; 6 vacas d. íd. 93; 13 novillos id. íd. 130; 12 íd. íd. 130; 3 vacase gordas íd. 119.50; 30 novillos gordos íd. 157; 7 íd. íd. Santa Fe 142.50; 3 íd. id. 148.50; 2 terneros mamones Capital 32; 12 vacas b. carne Matanza 71; 3 id. b. carne íd. 62; 1 novillo flaco íd. 77; 2 novillitos b. carne id. 67 50; 1 vaca g. y c. gorda d. 108; 1 ternero mamón 12.
Lanusse Pedro y Antonio—
5 novillos c. gorda Santa Fe pesos 117 3 bueyes especiales id. 175; 16 terneros buenos Laprida 50.50; 18 novillos flacos íd. 64.50; 20 vaquillonas b. carne íd. 60; 1 novilos id. íd. 82.50; 19 íd. flacos íd. 58.50; 13 vacas m. gordas id. 126; 39 novillos g. y c. gorda id. 140.50 35 terneros mamones La Pampa 10; 42 novillos d. id. 142; 12 íd. m. especiales Rodríguez 236; 25 íd. c. gorda Córdoba 105; 21 íd. g. y c. gorda id. 144.50 9 íd. íd. 148; 4 novillitos m. especiales íd. 125; 6 vacas gordas Guamní 116; 1 buey id. id. 160 3 novillitos g. y c. gorda íd. 141; 12 id. id. 141.50; 39 terneros mamoses Mar Chquita 26; 18 vaquillonas b. carne íd. 75; 19 íd. íd. 72.50; 22 terneros regulares id. 33; 29 vaquillonas b. carne id. 77; 30 vaquilonas flacas Mar Chiquita 60; 20 íd. m. gordas id. 109; 4 terneros gordos d. 64; 3 vacas id. id. 116.50; 15 terneros mamones íd. 34.50; 23 novillos g. y c. gorda id. 145; 1 id. c. gorda íd. 132; 11 novillitos flacos id. 58.
Lizarralde Hermanos—
16 novillitos m. especiaes Daireaux pesos 132; 32 novillos g. y cy. gorda id. 145.
Maraspin y Cía Andrés—
62 novilos m. especiales Pehuajó pesos 200.
Mantel y Cía.—
20 novillos g. y c. gorda La Pampa pesos 147; 11 vacas m. gordas íd. 135; 1 íd. gordos id. 123; 18 vaquillonas especiales id. 118.
Nale Repetto y Cía.—
7 novillitos m. especiaes Rafaela pesos 128; 17 íd. m. gordos íd. 115; 11 vaquillonas c. gorda íd. 90; 5 terneros m. esveciales id. 80.
Otaegui y Cía. M.—
18 novillos m. especiales La Pampa pesos 193; 1 vaca m. gorda id. 130.
Ocampo y Cía.—
19 vacas m. gordas Azul pesos 129; 17 íd. gordas id. 116.50; 7 id. especiales íd. 142.
Podestá y Cía.—
108 novillos gordos 9 de julio pesos 157.
Peña y Cía. Julio L.—
12 novillos c. gorda 25 de Mayo pesos 125; 20 íd. íd. 120; 8 toros id. id. 115; 8 novillitos g. y c. gorda íd. 100; 5 novillitos c. gorda Lincoln 125; 7 novillitos m. gordos d. 110.
Patrón Costas y Peró—
90 novillos g. y c. gorda Entre Ríos pesos 145; 10 id. id. 135.
Reyes Nicandro—
52 novillos c. gorda Merlo pesos 119. 25 íd. b. carne id. 96.50. 37 vaquillonas id. id. 55.
Rodger y Cía. Gmo. H.—
20 vacas especiales Bolívar pesos 149; 20 íd. íd. 140; 66 novillos gordos id. 158.
Salaberry y Bercetche—
2 vaquillonas g. y c. gorda Córdoba pesos 94; 2 vacas m. especiales id. 152; 3 vaquillonas b. acrne id. 96; 3 vacas m. gordas d. 133; 10 novillitos m. especiaes íd. 137; 14 íd. especiales id. 119.50; 7 íd. gordos id. 104; 5 íd. carne gorda íd. 86; 2 toros m. gordos Capital 165; 22 novillos m. especiaes Laprida 190; 2 vacas b. carne id. 25 de Mayo 64.50; 17 vacas gordas id. 118.50; 2 íd. c. gorda íd. 99; 9 íd. gordas íd. 126; 2 íd. íd. 126; 8 íd. c. gorda íd. 111; 2 vaquillonas íd. íd. 95.50; 1 novillito flaco Navarro 44.50; 8 novillos carne gorda íd. 132; 2 íd. g. y c. gorda íd. 130 4 vacas id íd 114.50; 4 novillos c. gorda id. 114.50; 9 toritos flacos id. 121; 11 novillitos d. íd. 55.50; 13 toritos id. íd. 47; 4 terneros regulares R. Pérez 48 10 íd íd. 33; 12 ternros mamones R. Pérez 35; 10 íd. regulares íd. 40.50; 12 íd. íd. 33.50; 14 vaquillonas m. gordas id. 114.50; 8 íd. g. y c. gorda íd. 93; 6 vacas íd. íd. 113; 2 íd. c. gorda Pehuajó 91.50; 4 íd. gordas id. 117; 3 id. m. especiaes íd. 166; 5 id. especiales íd. 149.50; 3 íd. m. gordas id. 129; 10 novillos g. y c. gorda R. Pérez 146, 15 novillitos gordos íd. 106; 2 terneros guenos Tandil 60.50; 1 íd. gordo id. 71; 1 torito bunea carne íd. 79; 4 terneros especiales íd. 77.50; 7 novillitos gordos id. 106; 5 vaquillonas c. gorda id. 90; 10 terneros m. gordos íd. 71; 2 vaquilonas c. gorda id. 90.50; 3 terneros m gordos íd. 75; 8 id. buenos íd. 56; 12 id. regulares íd 47
Suc. Beltrán Sansot—
59 novillos especiales La Pampa pesos 170.
Santamarina e hijos—
5 novillitos m. gordos Laprida pesos 112; 15 íd. m. especiales íd. 145; 2 vacas íd. íd. 155; 4 vaquillonas íd. íd. 138 14 novillitos especiales id. 115; 20 íd. g. y c. gorda íd. 100; 1 vaquillona id. id. 100.
Thompson y Cía. Enrique A.—
22 vacas especiales Laprida pesos 142; 20 id. gordas íd. 125; 12 íd. m gordas íd. 140; 10 íd. íd. 12; 1 novillito flaco id. 50.
Urtasun e hijo Martín—
24 novillitos m. especiels Pellegrini pesos 125.
Unzué Alzaga y Cía.—
21 toros especiales La Delia pesos 180 53 íd. g. y c. gorda íd. 155, 6 bueyes m. gordos íd. 170; 25 novillos g. y c. gordo íd. 144; 36 vacas id. d. 110; 1 ternero mamón íd. 20.
Velaz y Cía. Angel—
35 vacas g. y c. gorda Rivadavia pesos 108; 5 novillos c. gorda id. 125; 2 bueyes íd. íd. 125.

VENTA DE CORDOS

Bargo Lascurain y Etcheyaray—
20 cerdos regulares Azul pesos 0.40 el kilo; 2 íd. buenos Bragado 0.48; 45 id. regulares íd. 0.40.
Crespo y Rodríguez—
55 cerdos buenos Saladillo pesos 0.4 el kilo.
Suc. Beltrán Sansot—
45 cerdos m. especiales Alberti pesos 0.55 el kilo.
Anasagasti Juan—
56 cerdos flacos G. Pintos pesos 0.37 el kilo.
Arancet y Cía. Pedro—
20 cerdos regulares La Pampa pesos 0.44 el kilo.
Unzué Alzaga y Cía.—
20 cerdos especiales Santa Fe pesos 0.52 el kilo.
De Lellis y Fages Hnos.—
20 cerdos m. especiales Bragado pesos 0.51 el kilo; 20 íd. especiales Lincoln 0.51; 20 íd. buenos id. 0.47; 20 íd. especiales La Plata 0.53; 20 íd. idl. Saladillo 0.51; 20 íd. regulares Alberti 0.44 20 id. especiales Tandil 0.53 1|2; 20 íd. buenos Matanza 0.47; 71 lechones íd. Guaminí 4.60 cada uno.
Bracht y Cía.—
37 cerdos buenos Suipacha pesos 0.48 el kilo.
Amoretti Cayetano—
60 cerdos m. especiales Marco Paz pesos 0.55 el kilo; 55 íd especiales Córdoba 0.52; 26 íd. buenos id. 0.46.
Cucullu Felipe L.—
20 cerdos especiales Santa Fe pesos 0.52 1|2 el kilo.
Echeverría Juan—
47 cerdos flacos Pellegrini pesos 0.39 el kilo.
Lanusse Pedro y Antonio—
11 cerdos buenos Matanza pesos 0.45 el kilo.
Salaberry y Bercetche—
20 cerdos regulares Caseros pesos 0.44 el kilo; 44 íd. m. especiales Salto 0.56 89 íd. regulares La Pampa 0.41; 18 íd. buenos Rauch 0.48.

MERCADO DE LANARES
(Tablada)

En las ventas efectuadas hoy en este mercado, se notó por lo general plaza animada.

Han vuelto a repuntar algo las cotizaciones, debido a que los compradores, demostraron hoy bastante interés al efectuar sus operaciones.

La entrada del día fué de 13.607 animales, habiéndose vendido durante la mañana 11.286 cabezas, repartidas en esta forma: La Blanca 1742, Swift de la Plata 625, Argentino Central 778, Armour 936, Las Palmas 739, Compañía Sansinena 989 y 5447 para los matarifes locales.

Los precios corrientes fueron los siguientes:

Capones frigorífico, de pesos 10.30 a 15; íd. matadero, de 15.40 a 18.50; ovejas id., de 9.20 a 20; borregos frigorífico a 7.80; corderos íd. de 7.90 a 9.20 íd. matadero, de 6.50 a 7.70.

VENTAS DE HOY

Dodds y D. Ramsay—
105 capones Frigorífico Vivoratá, pesos 15.40.
De los Santos y Cía. José—
87 capones Frigorífico C. Vidal, pesos 15.80; 10 orderos íd. íd. 6.50; 203 íd. íd. 6.
Chapar y Cía. Juan—
119 corderos matadero Lonquimay pesos 7.20; 4 0íd. Frigorífico id. 8.50; 494 capones id. Cabildo 12.
Lourtet Hnos. y Cía.—
57 ovejas matadero Laprida pesos 12.20 17 capones Frigorífico id. 13; 11 borregos id. id. 7.50; 15 ovejas matadero id. 15.30.
Velaz y Cía. Angel—
170 corderos Frigorífico S. Mauricio pesos 8.50; 37 ovejas id. id. 11; 31 corderos matadero id. 7.
Iraizos Suc. de M.—
190 capones matadero M. del Plata pesos 18.
Calvo Nicolás A.—
120 ovejas matadero Volta pesos 16, 200 íd. íd. 13; 50 íd. íd. 20.
Méndez Hnos. y Cía.—
14 ovejas matadero A. Corti pesos 12; 14 corderos íd. íd. 6.80; 44 capones íd. íd. 8.60; 33 íd. lanares id. 11.50.
Crotto Hermanos—
91 capones matadero Crotto pesos 18
Abello y Cía. S.—
345 capones matadero Realicó pesos 9.70 46 ovejas íd. íd. 8.70; 142 id. id. 10.60 42 íd. íd. 9.20; 30 corderos lanares id. 7
Palacios Hnos.—
26 capones matadero Tapalqué pesos 16 34 íd. Frigorífico íd. 15; 20 corderos matadero id. 6.80; 35 íd. íd. 5.40.
Lalor Juan—
35 corderos lanares Frigorífico Bonifacio pesos 11; 58 íd. id. 9; 26 capones id. A. Peña 10.30; 23 borregos Frigorífico id. 9; 20 corderos lanares id. 6.50 115 íd. íd. 6.50; 101 ovejas matadero Trebolares 14.80; 199 id. id. 13; 50 corderos Frigorífico id. 8.50; 169 íd. matadero id. 8; 12 capones Frigorífico Pellegrini 14; 23 ovejas matadero id. 13.50; 74 borregos Frigorífico id. 6.70; 45 corderos matadero Pellegrini 6.20; 91 corderos lanares id. 6.50; 150 borregos Frigorífico Altana 7.30; 46 ovejas matadero id. 7.80.
Santamarina hijo—
80 corderos matadero Cerrito, pesos 3.30; 104 capones íd. Tandil 16.10; 91 ovejas íd. íd. 14.20.
Podestá y Cía.—
100 ovejas invernada Prieto pesos 9.80; 120 corderos matadero id. 3.50.
Arizzi y Begué—
140 ovejas matadero Agustín pesos 13.30; 35 capones Frigorífico id. 13.20 20 ovejas matadero id. 10.
Rodger y Cía. Juan N.—
144 capones Frigorífico Volta pesos 13 249 ovejas invernada id. 11.70.
Sansot Beltrán—
21 capones matadero Chillar pesos 16; 50 íd. Frigorífico id. 15; 30 id. id. 13.50 27 ovejas matadero id. 14; 73 id. id 12.80.
Otaegui y Cía. M.—
100 capones Frigorífico Rauch pesos 15.40.
Salaberry y Bercetche—
20 capones matadero Armas pesos 18.50; 152 id. Frigorífico id. 16; 12 ovejas id. C. Seré 15.30; 25 id. Frigorífico id. 12; 47 corderos íd. íd. 9.10; 80 id. id. 8; 14 ovejas matadero id. América 18; 80 id. id. 10.70; 10 corderos Frigorífico d. 8; 77 id. id. 10.70 20 ovejas matadero Krabbe 16; 307 corderos Frig. id. 8.20; 80 id. id. 7.20; 147 corderos matadero Parisch 5.20.
Bargo L. y Etchegaray—
50 corderos Frigorfico Bonifacio pesos 9; 25 ovejas matadero id. 17.30; 33 íd. id. 14.
Casás y Cía. José B.—
30 capones matadero Pourtaut pesos 17; 165 id. Frigorífico id. 15; 199 id. Peralta id. 13.50; 23 id. id. Krabbe 14.50; 40 ovejas id. id. 13; 131 íd. matadero id. 14.80.
Etcheverry y Cía. José—
500 capones Frigorífico Blandengues pesos 13.30.
Goñi hijo Ignacio—
80 capones Frigorífico Agustoni pesos 15.80; 39 ovejas matadero id. 14.40; 79 corderos Frigorífico id. 8.80; 20 id. matadero id. 8.90; 144 íd. Frigorífico La Gloria 8.80; 13 capones id. id. 12.30; 25 ovejas matadero id. 12; 70 corderos lanaes id. 7.90; 142 capones Frigorífico Miramonte 14.80; 30 corderos id. id. 7.80; 47 id. matadero d. 6.30
Lanús Florencio y A. E.—
236 corderos matadero Riglos pesos 8.40; 124 ovejas id. id. 17.10; 127 corderos Frigorífico Muruture 9.30; 25 capones id. id. 12.80; 27 ovejas matadero id. 14.30; 194 corderos id. De la Canal 5.30; 118 corderos Frigorífico id. 8.20.
Lanusse P. y A.—
249 capones Frigorífico Guaminí pesos 13.50; 207 rorderos id. id. 8.54; 15 íd. íd. 6.50; 80 capones id. Santa Elena 14; 71 ovejas matadero id. 12.70; 30 capones Frigorífico Santa Isabel 13.20; 81 ovejas d. id. 11.70; 22 bosregos id. id 10.50; 19 id. id. 7; 28 caposes id. Santa Elena 14; 24 ovejas matadero id. 13 30 17 corderos id. íd. 6.60; 44 capones Frigorífico Maza 14; 66 corderos Frigorífico id. 9.30; 100 capones id. Rivadavia 13; 240 ovejas matadero id. 11.70; 19 capones Frigorífico A. Corti 11; 86 ovejas matadero id. 11.90; 13 capones id. Paraguil 13.30; 30 ovejas id. id. 11.50 66 corderos id. id. 5.20; 37 id. id. 3.50.

MARITIMAS

MAREA Y VIENTO

Desde las 6 hasta las 9 a. m. de hoy según el semáforo del Riachuelo:

6 a. m., 23 pies; viento S. S. E.
7 a. m., 22 pies, 8 pulgadas; viento S. S. E.
8 a. m., 22 pies, 4 pulgadas; viento S. S. E.
9 a. m., 22 pies, 4 pulgadas; viento S. S. E.

VAPORES ESPERADOS

Británico Jeseric, de Calcuta con carga.
Id. Highland Glen, de Londres con pasajeros y carga.
Id. Vestris, de Nueva York con pasajeros y carga.
Griego Andromachis, de Montevideo a cargar.
Español Bizkargi Mendi, de Norfolk con carga.
Norteamericano Kentuckian, de Nueva York con carga.
Británico Faneta, de C. Rivadavia con petróleo.

VAPORES A SALIR

Británico Deseado. para La Plata a cargar.
Id. Edith Cavell, para Marsella con carga.
Francés Italie, para Marsella con carga.
Italiano P. de Alessandretta, para Gibraltar con carga.
Sueco Oscar Fredrik, para Malmo con carga.
Holandés Epsilon para Amsterdam con carga.
Norteamericano Dochra, para Nueva York con carga.
Brasileño Faguary, para Río de Janeiro con carga.

VAPORES DE LOS RIOS

Llegaron:
Ciudad de Montevideo, de Montevideo.
Salen:
Luna, para Carmelo y escalas, salió a las 8 a. m.
Golondrina, para Gualeguaychú, salió a las 5 p. m.
Ciudad de Montevideo, para Montevideo sale a las 10 p. m.

LINEA DE LA COSTA SUD

Presidente Mitre, en ésta. suspendió la salida anunciada, para el 22, hasta nuevo aviso.
Presidente Quintana, de ésta para Deseado y escalas, salió el 8.
Camarones, de Río Gallegos para ésta, esperado oy.
Unión, de ésta para Patagones, sale hoy
Libertad, en Paranaguá, salió el 11 para ésta, llega hoy.
Atlántico, en Punta Arenas.
Bolivia, en ésta.
Argentino, de ésta, para Ushuaia y escalas, salió el 8, llegó a San Julián.
Pellegrini, de San Antonio para ésta, salió el 18.
Porvenir, de Rosario para Santos, salió el 12.
Asturiano, en ésta, saldrá el 20 para Punta Arenas y escalas.

LINEA DEL BRASIL

Roma, en Paranaguá.
[illegible] en ésta.
Independencia en ésta.
Benjamín, de Rosario para Santos, salió el 10.
Juanita, de Paranaguá para ésta, salió el 17.
Pomona, de Porto Alegre para ésta, salió el 13.
Perú, de Montevideo para Porto Alegre salió el 12, llegó a Río Grande.
Vaquillona, es ésta.

POSICION DE LOS VAPORES DE PASAJEROS DE LA MALA REAL INGLESA

Araguaya, de Liverpool para ésta, salió el 1.o de Pernambuco, el 19.
Amazón, de ésta para Liverpool, salió el 27.
Demerara, de La Plata para Londres, salió el 25.
Desna, de Liverpool para ésta, salió el 24.
Darro, de Liverpool para ésta, salió el 17, el 19 de Río de Janeiro.
Deseado, en ésta, saldrá el 24 de La Plata.
Drina, en Liverpool.

DE LA NELSON LINE

Highland Piper, salió el 14 de Londres para ésta.
Highland Rover, de La Plata para Londres, salió el 29 de noviembre.
Highland Pride, de La Plata para Londres salió el 8.
Highland Laddie, en ésta, saldrá hoy de La Plata.
Highland Corrie, de Londres para ésta, salió el 30 de noviembre.
Highland Scot, en Londres.
Highland Gleen, de Londres para ésta, salió el 23, esperado mañana.
Highland Loch, en ésta, saldrá hoy de La Plata.

DE LA LINEA PINILLOS

Catalina, en Barcelona.
Balmes, de ésta para Barcelona, salió el 25.
Valbanera de ésta para Barcelona, salió el 9.
Cádiz, en Barcelona.

DE LOS TRANSPORTES MARITIMOS

Pampa, en Marsella.

DE LA SUD ATLANTIQUE

Sequana, de Burdeos para ésta, salió el 2.
Samara, en Burdeos.
Garonna en Burdeos.
Liger, de ésta para Burdeos, salió el 12
Amiral Latouche Treville, de Burdeos para ésta, salió el 19.
Amiral Nielly, en Burdeos.
Italie, sale hoy para Marsella.

DEL LLOYD SABAUDO

Tomaso di Savoia, de Génova para ésta, salió el 5.
P. di Udine, salió el 6 para Génova

DE LA TRASATLANTICA ESPAÑOLA

León XIII, de Bilbao para ésta, salió el 14.
P. de Satrústegui, de ésta para Bilbao salió el 15.
Reina Victoria Eugenia, de ésta para Barcelona, salió el 2.
Infanta Isabel de Borbón, de Barcelona para ésta, salió el 4, esperado el 22.

TRANSATLANTICA ITALIANA

Garibaldi, en Génova.
Cavour, en Génova, salida suspendida hasta nuevo aviso.

DEL LLOYD ITALIANO

Indiana, en Génova.
Cordova, en Génova, requisado por el Gobierno Italiano.
Luisiana, salió el 4 para Génova.
Ravenna, de ésta para Génova salió el 7.

DE LA VELOCE

Savoia, en Génova.
Toscana, de Génova para ésta, salió el 20.

DEL LLOYD REAL HOLANDES

Frisia, en Amsterdam.
Gelria, en Amsterdam.
Hollanda, en Amsterdam, salió el 6 para ésta.
Zeelandia, de ésta para Amsterdam, salió el 16.

DE LAMPORT Y HOLT

Byron, salió el 14 para Nueva York.
Vasari, en Nueva York.
Vauban, en Nueva York.
Vestris, de Nueva York para ésta, salió el 25, esperado hoy.
Verdi, de La Plata para Nueva York, salió el 30 de noviembre.
Voltaire, en Nueva York.

ENTRADAS Y SALIDAS DE BUQUES DE ULTRAMAR HABIDAS EN EL PUERTO DE LA CAPITAL DESDE LAS 8 A. M. DE AYER HASTA LAS 8 A. M. DE HOY:

Noruego St. Andrews de Mobile en el Riachuelo con carga.
Danés Sirius, de Portland, en el dique 3 en lastre.
Británico Jevington, de Rosario, en el dique 2 en lastre.
Id. Cononesa, de rada, en el dique 4 con carga.
Id. Wyrisbrook, de Rosario, en el dique 2 a cargar.
Argentino Ministro Sáenz Valiente, de rada, en el Riachuelo.
Danés Phodesia, para Copenhague con carga.
Brasileño Mantiqueira, para B. Blanca en lastre.
Griego Eugenio S. Embiricos, para Burdeos con carga.
Italiano Polynesia, para Gibraltar con carga.
Pailebot norteamericano Republic, para rada con carga.
Barca noruego Storenes, para la rada con carga.
Fragata norteamericana Windrush, para la rada con carga.

MOVIMIENTO HABIDO EN EL PUERTO DE LA CAPITAL EN EL DIA DE AYER:

Descargaron en dársenas y diques, 14 vapores; en el Riachuelo, 10.
Cargaron en dársenas y diques, 32 vapores; e nel Riachuelo, 8.

GIROS OTORGADOS HOY

Vestris, dique 4 sección 3.a, a descargar, por 11 días.
Colombia, dique 2 sección 3.a a descargar, por 4 días.
P. de Obligado, Barracas frente a Peña, a descargar, por 5 días.
P. Gorda, Barracas freste a Peña, a descargar, por 3 días.
Independencia, Barracas frente a Peña, a descargar, por 8 días.
A. R. de Genouilly, dársena norte sección 5.a, a embarcar, por 5 días.
M. M. A. N.o 1, Barracas frente a Peña, a descargar, por 2 días.
Libertad, dársena sur parte oeste a descargar, por 8 días.
Lars Kruse, dique 3 parte este, a cargar, por 12 días.
M. S. Vrieste, Boca frente a la calle Salvadores, reparaciones.
Deseado, dársena norte, fondeado, a embarcar, por 2 días.

VAPORES CON CORRESPONDENCIA A SALIR

Día 22: Orissa, llevará correspondencia para Puerto Stanley, Punta Arenas, Chile, Perú, Ecuador y Panamá a las 7 p. m. sin alcance.
Día 24: Deseado, llevará correspondencia para Brasil, Suiza, Grecia, Egipto, Italia, Dinamarca, Rusia, Suecia, Noruega, Holanda, Francia, Bélgica, Gran Bretaña, Portugal y España, a las 8 a. m. sin alcance.

Guía comercial de LA EPOCA

R. A. Mercado, comisiones, A. de Mayo 840.

HOTELES
GRAN HOTEL ESPAÑA, Av. de Mayo 930|34
MADRID HOTEL, Av. de Mayo 1137
BIARRITZ HOTEL, Rivadavia y Callao

ROTISERIAS
PETIT SAVOY. Callao 147

SASTRERIAS
GABRIEL BONOMI, Rivadavia 1727

DENTISTAS
Dr. JULIO TELLO, Av. de Mayo 1346

GARAGES
"EL MOLINO", Rivadavia 1760, U. T. 4060 L.

ABOGADOS
Dr. Luis C. García. — Avenida de Mayo 760. — U. T. 3090 Avenida. — De la sección Tribunales de LA EPOCA.

CASA IRIBARNE
COCHERÍA
CALLAO 416
Carruajes — Automóviles — Servicio fúnebre
TELÉFONOS Unión Telefónica 620 Libertad. " " 994 " Cooperativa Telefónica 51 Central.
La casa no tiene sucursal

Automóviles y carruajes para paseo
SERVICIOS FUNEBRES
IRIBARNE y Cía.
Casa central: TACUARI 344
TELEFONOS: U. Telef. 446 y 1518 Libertad—Coop. 652 Central
NO CONFUNDIR

AVISOS FUNEBRES

SEPELIOS

† FELIPE USTRELL (Q. E. P. D.) Falleció el 19 de diciembre de 1916. — Su esposa Josefina G. de Ustrell, sus hermanos políticos María Goyeneche de Santibáñez, Isabel Goyeneche de Vallejo y Donato A. Vallejo, sus sobrinos Inés, María, Martín, Juan y Vicente Santibáñez y demás deudos invitan a sus relaciones a acompañar los restos del extinto al cementerio del oeste, hoy miércoles 20 de diciembre, a las 4 de la tarde. Se ruega no enviar coronas. El duelo se despedirá por tarjeta. Casa mortuoria, Alsina 1088. — Carruajes en la empresa Iribarne y Cía., Tacuarí 344.
2|446v20Dic.

† ELENA BUFFETTI (Q. E. P. D.) Falleció el 19 de diciembre de 1916. — Sus padres Víctor Buffetti y Angela I. de Buffetti sus hermanos Hugo y Lydia, sus tíos Carlota I. de Iturre, Luisa I. de Gardi y Atilio Isella (ausente), sobrinos y demás deudos invitan a sus relaciones a acompañar los restos de la extinta al cementerio del Oeste, hoy miércoles 20 de diciembre, a las 3.30 de la tarde. El duelo se despedirá por tarjeta. Casa mortuoria, Méjico 1509. — Nota: Carruajes en la casa Iribarne, Callao 416.
2|447v20Dic.

† EMILIA AGUDO DE CRISTOBO, q. e. p. d. — Falleció en el Azul el 20 de diciembre de 1916, confortada con los auxilios de la santa religión y la bendición papal. — Sus hijos Arminda C. de Labarriere y Josefa P. de Cristobo; sus nietos y demás deudos, invitan a sus relaciones a acompañar los restos de la extinta al cementerio del Norte, mañana jueves 21. La comitiva fúnebre partirá de la estación Constitución a las 9 a. m. Se ruega no enviar coronas. El duelo se despedirá por tarjeta.— Nota: Carruajes en la casa Mirás Hnos. y Cía.

MISAS Y FUNERALES

† LUIS FELIPE ARAUZ (Q. E. P. D.) Falleció el 14 de diciembre de 1916. — En sufragio de su alma se celebrará un funeral en la iglesia del Espíritu Santo, Mansilla y Salguero, el 22 a las 10 a. m.

† DOCTOR MARIANO R. MARTINEZ (Q. E. P. D.) Falleció el 24 de diciembre de 1915, confortado con los auxilios de la santa religión y la bendición papal. — Sus hijos Dolores M. de Olivera, Julio M., Amalia M. de Giraldes, Ernesto D., María Cristina M. de Baltar, Sara M. de Fresco, Alicia y Elena, sus hijos políticos Domingo J. Olivera Rosa D. de Martínez, José B. Giraldes, Eduardo Baltar y Eduardo Fresco, sus nietos, sus hermanos Julia M. de Aguirre, Carlos E., Alberto, Bernardino, Alfredo A. y Rita M. de Bárcena, sus hermanos políticos y demás deudos invitan a sus relaciones al funeral que por el eterno descanso de su alma se celebrará en la iglesia de Santa Julia, Provincias Unidas y Víctor Martínez, el viernes 22 de diciembre a las 10 a. m. Favor que agradecerán. El duelo se despedirá por tarjeta.

† AGUSTINA PORTA DE GONZALEZ (Q. E. P. D.) Falleció el 21 de diciembre de 1915, con la bendición papal. — La familia invita a sus relaciones a las misas que por el eterno descanso de su alma se oficiarán el jueves 21 del corriente a las 9 a. m. en la iglesia del Sagrado Corazón, La Plata.

† GRACIANA M. DE LAGRENADE. — (q. e. p. d.) — Falleció el 23 de diciembre de 1915. — Sus hijos Isabel, Juana M., Graciana, Mariana, Felipe y Apolinaria; sus hijos políticos, nietos, nietos políticos, bisnietos y demás deudos, invitan a sus relaciones a las misas que por el eterno descanso de su alma, se celebrarán en la iglesia de San Juan, el sábado 23, de 9 a 10. —La familia asistirá a la última misa. —Favor que agradecerán. — El duelo se despedirá por tarjeta. — Unica invitación.

REMATES

AYARRAGARAY SCHINDLER GOWLAND

En Villa Sauze, (F. C. O.)

(Partido de Gral. Villegas)

EL JUEVES 28 DE DICIEMBRE

A LA 1 P. M.

5000 vacunos 5000

Por informes a nuestro escritorio, Lavalle 757, Buenos Aires. Oportunamente detalles.

2|362 v. Dic. 27.

Naón y Bustillo

530 - Bmé. Mitre - 530

JUDICIAL. — EN AVELLANEDA: Un terreno con todo lo enclavado y adherido al suelo; ubicado en el paraje denominado "Pueblo Lanús", partido de Avellaneda en la provincia de Buenos Aires. Lotes señalados con los números 4, 5 y 6 y parte del 309 de la manzana número 20; compuestos los lotes números 4 y 5 de 8.66 metros de frente cada uno por 62.78 metros de fondo y 48.49 metros por el otro costado o lo que resulte hasta tocar la zanja que existe a los fondos, terminando el frente del fondo en 17.32 metros; y el lote número 6, tiene 8.66 metros de frente por 43.30 metros de fondo. Lindan todos con frente al sudeste, calle Real en medio con don José Martinié, por el fondo, al N. O. con el lote número 310 y con terrenos de Lucena; por el N. E. con doña Domnga Garanoche de Dermit y por el S. O. con don Juan Bautista Madoz.

Base de venta, $ 3.270 moneda legal, o sea la deuda hipotecaria.

El **viernes 29 de diciembre,** a las 3.30 p. m. en nuestro hall de ventas en la capital federal, calle Bartolomé Mitre 530. Exigiremos 8 o|o de seña a cuenta de precio y el 2 o|o de comisión. Venta por orden del señor juez de la capital federal, doctor Fernando N. Colombres, secretaría del doctor Osvaldo Rocha, en los autos carátulados "Josefa Ferrari de De Fino contra Luis Arrarás y Senosiain, sobre cobro ejecutivo de pesos".

Más datos a nuestras oficinas, B. Mitre 530. — Naón y Bustillo.

2|406-v. dic. 28.

Randle y Martínez

JUDICIAL. — EN UN SOLO LOTE. Propiedad calle Rioja números 2019 y 2021, entre Rondeau y Caseros, es decir, en la cuadra de más movimiento comercial de ese barrio. Compuesta de dos casas independientes con local para negocio al frente con vidriera y cortina metálica, una habitación, patio de mosaico y al fondo otra habitación, cocina, w. c. y otra pieza en altos. Su terreno mide 8 metros 66 centímetros de frente al Este, 23.08 fondo al Norte, 21.62 costado Sud y 8.78 en su contrafrente al Oeste. Superficie: 193 metros 55 centímetros cuadrados. Su construcción es de ladrillo en cal, techos de fierro galvanizado, tirantería de fierro y carpintería de pino. Base, $ 14.666.66 moneda legal.

El **domingo 24 de diciembre,** a las 5 de la tarde, sobre la misma propiedad. Orden del señor juez en lo civil, doctor Roberto Bunge, en los autos "Realini don Luis contra la sucesión concursada de don Pascual Grimaldi, sobre cobro hipotecario" que tramitan por ante la secretaría del doctor Adolfo Rawson.

Exigiremos del comprador el 8 o|o como seña y a cuenta de precio y el 2 o|o de nuestra comisión. Más datos, en la secretaría del autorizante o en nuestros escritorios, Bmé. Mitre 383. — Adolfo Rawson. 2|361 v d 23

BANCO HIPOTECARIO NACIONAL

25 DE MAYO 245 — BUENOS AIRES

POR EJECUCION JUDICIAL. N.o H.o 9970, serie C. H. A. 6 o|o. — El Banco Hipotecario Nacional rematará en su local, el VIERNES 23 DE DICIEMBRE, A LA 1 DE LA TARDE, la casa calle Pillado número 820, entre las de Lobos y Monte, compuesta de dos piezas y dependencias. Terreno mide: 7.60 metros de frente al S. O.; 11,10 metros de fondo en el costado NO.; 10.15 metros en el del S. E. y 6.93 metros en el contrafrente al NE., o lo más o menos que resulte dentro de sus muros.

BASE DE VENTA: $ 2.700

El comprador continuará haciendo el servicio de la hipoteca originaria de $ 1.760 que reconoce la propiedad, reducida hoy a $ 1.602 con 557 milésimos y abonará en dinero el exceso sobre esta suma hasta el precio de compra. Los títulos pueden ser examinados en la oficina del Banco antes del remate. Verificado éste no habrá lugra a reclamo. Seña 5 o|o y comisión 1 o|o, que serán exigidas en el acto del remate, el que se efectuará con sujeción a lo dispuesto en las leyes vigentes números 8172 y 9155. Por informes ocurrir al Banco Hipotecario Nacional.—Aviso iniciado en LA EPOCA el 8 de diciembre de 1916. 2|370v22Dic.

POR EJECUCION JUDICIAL. — N.o H.o 4914, serie C. H. A., 6 o|o. El Banco Hipotecario Nacional rematará en su local el **VIERNES 29 DE DICIEMBRE A LA 1.30 P. M.,** la casa calle Achával N.o 458 (antes N.o 260), entre las de Convención y Directorio, compuesta de 5 piezas y demás dependencias. Terreno mide: 8.67 metros de frente al O. por 27.71 metros de fondo en el costado N.; 25.80 metros en el del S., teniendo en el contrafrente al E. 8.78 metros con lo más o menos que resulte dentro de sus respectivos muros.

BASE DE VENTA $ 9 000

El comprador continuará haciendo el servicio de la hipoteca originaria de pesos 6.000 que reconoce la propiedad, reducida hoy a $ 5.574 con 239 milésimos y abonará en dinero el exceso sobre esta suma hasta el precio de compra. Los títulos pueden ser examinados en la oficina del Banco antes del remate. Verificado éste, no habrá lugar a reclamo. Seña 5 o|o y comisión 1 o|o que serán exigidas en efectivo en el acto del remate, el que se efectúa con sujeción a lo dispuesto en las leyes vigentes números 8172 y 9155. Por informes, ocurrir al Banco Hipotecario Nacional. Aviso iniciado en LA EPOCA, el 15 de diciembre de 1916.

2|418 v. Dic. 29.

SUCURSAL MENDOZA

POR EJECUCION JUDICIAL. — PROPIEDAD rural en el departamento San Rafael, distrito Atuel, con superficie de 100 hectáreas, 7.996 metros, 83 decímetros cuadrados. Préstamo N.o H.o 512|16274, serie C. H. A. 6 o|o de $ 130.000. El Banco Hipotecario Nacional rematará en el local de su sucursal en la ciudad de Mendoza, establecida en la calle Rivadavia N.o 165, el día **MARTES VEINTE Y SEIS DE DICIEMBRE DE MIL NOVECIENTOS DIEZ Y SEIS, A LAS NUEVE DE LA MAÑANA,** una propiedad ubicada en el departamento San Rafael, distrito Atuel a 30 cuadras, más o menos, al sur de la estación Negro Quemado, del F. C. B. A. P. con superficie de 100 hectáreas, 7.996 metros, 83 decímetros cuadrados, conteniendo: 91 hectáreas 3.464.67 metros con viña francesa frutal; 8 hectáreas 7.674.41 metros con afalfa y el resto de 6.857 75 metros plantado de árboles frutales. Los cultivos anteriormente detallados se encuentran abandonados y en mal estado de conservación. La propiedad tiene derecho de agua para toda su extensión y riega por el canal Izuel, derivado lel Río Atuel. Sus límites son: al norte, con calle pública, frente a sucesión Sotero Arizú; al sur, calle particular, frente a Federico Loasses; al este con Federico Loasses y al oeste, calle pública, frente a Carlos Blanco, José Castellanos y otros.

BASE DE VENTA $ 174.500

El comprador continuará haciendo el servicio de la hipoteca originaria de $ 130.000 que reconoce la propiedad, reducida hoy a $ 124.219 con 982 milésimos y abonará en dinero el exceso sobre esta suma hasta el precio de compra. Los títulos pueden ser examinados en la oficina del Banco antes del remate. Verificado éste, no habrá lugar a reclamo. Seña 5 o|o y comisión 1 o|o que serán exigidas en efectivo en el acto del remate, el que se efectúa con sujeción a lo dispuesto en las leyes vigentes números 8172 y 9155. Por informes, ocurrir al Banco Hipotecario Nacional 25 de Mayo 245, (capital federal) o a su sucursal en Mendoza Aviso iniciado en LA EPOCA el 12 de diciembre de 1916. 2|389 v. Dic. 26.

SUCURSAL MENDOZA

PROPIEDAD URBANA EN LA CIUDAD DE Mendoza. Préstamo N.o H.o 81|4515, serie D, de $ 5.000. El Banco Hipotecario Nacional rematará en el local de su sucursal en la ciudad de Mendoza, estabecida en la calle Rivadavia N.o 165, el día **JUEVES CUATRO DE ENERO DE MIL NOVECIENTOS DIEZ Y SIETE, A LAS NUEVE DE LA MAÑANA,** un sitio ubicado en la ciudad de Mendoza, calle Lavalle Nros. 72, 76 y 78, con superficie de 565 metros 60 decímetros cuadrados, conteniendo un edificio destinado a casas de comercio y familia, compuesto de un salón, cuatro piezas principales, una para servicio y demás dependencias. Sus límites son: al norte y este, con derechos de Meltón González; al sur, con la calle Lavalle y al oeste, con Julia Oliver de Cubñes.

BASE DE VENTA $ 4.400

El comprador continuará haciendo el servicio de la hipoteca originaria de pesos 5000 que reconoce la propiedad, reducida hoy a $ 810 con 499 milésimos y abonará en dinero el exceso sobre esta suma hasta el precio de compra. Los títulos pueden ser examinados en la oficina del Banco antes del remate. Verificado éste, no habrá lugar a reclamo. Seña 5 o|o y comisión 1 o|o que serán exigidas en efectivo en el acto del remate, el que se efectúa con sujeción a lo dispuesto en las leyes vigentes números 8172 y 9155. Por informes ocurrir al Banco Hipotecario Nacional, 25 de Mayo 245, (capital federal) o a su sucursal en Mendoza. Aviso iniciado en LA EPOCA, el 20 de diciembre de 1916. 2|444 v. En. 4.

SUCURSAL MENDOZA

PROPIEDAD URBANA EN LA CIUDAD DE Mendoza. Préstamo N.o H.o 186|7596. serie C. H. A. 6 o|o, de $ 8.000. El Banco Hipotecario Nacional rematará en el local de su sucursal en la ciudad de Mendoza, establecida en la calle Rivadavia N.o 165, el día **JUEVES CUATRO DE ENERO DE MIL NOVECIENTOS DIEZ Y SIETE, A LAS DIEZ DE LA MAÑANA,** un sitio y casa ubicado en la ciudad de Mendoza, calle Entre Ríos número 130 al 148, con superficie de 766 metros cuadrados, conteniendo cuatro piezas principales, otras dependencias y dos galpones. Sus límites son: al norte, con Eloísa Segura y testamentaría de Juana Suárez; al sur, con la calle Entre Ríos; al este, con templo evangélico y al oeste, con mercado denominado "El Pobre Diablo".

BASE DE VENTA $ 12.700

El comprador continuará haciendo el servicio de la hipoteca originaria de $ 8.000. que reconoce la propiedad, reducida hoy a $ 7.432 con 319 milésimos y abonará en dinero el exceso sobre esta suma, hasta el precio de compra. Los títulos pueden ser examinados en la oficina del Banco antes del remate. Verificado éste, no habrá lugar a reclamo. Seña 5 o|o y comisión 1 o|o que **serán exigidas en** efectivo en el acto del remate, el que se efectúa con sujeción a lo dispuesto en las leyes vigentes números 8172 y 9155. Por informes ocurrir al Banco Hipotecario Nacional, 25 de Mayo 245 (capital federal) o a u sucursal en Mendoza. Aviso iniciado en LA EPOCA, el 20 de diciembre de 1916. 2|445 v. Enero 4.

EDICTOS JUDICIALES

El señor juez de primera instancia en lo civil de la Capital de la República, doctor Pedro V. Meléndez, ha dispuesto se cite, llame y emplace por el término de treinta días, contados desde la primera publicación del presente, a todos los que se consideren con derecho a los bienes dejados por MARIA o ANA MARIA CAVICCHIA DE RICCIO o RILLO, ya sean como herederos o acreedores, para que dentro de dicho término comparezcan a deducir sus acciones en forma, por ante su juzgado y secretaría del que suscribe, bajo apercibimiento de lo que hubiere lugar por derecho. Igualmente ha dispuesto se cite, llame y emplace a don FILOMENO DI MARCO, para que tome la intervención que corresponde en este juicio a su hijo ALBERICO o ALBERINO DI MARCO, bajo apercibimiento de darse intervención al señor Defensor de Ausentes.

Buenos Aires, noviembre 30 de 1916. — José Cúneo, secretario. 2|350 v. Dic. 31.

Por disposición del señor juez de comercio de la Capital, doctor Juan B. Estrada, interinamente a cargo de la secretaría del doctor Federico Villafañe, juzgado del doctor Eduardo M. Naón, se cita y emplaza por quince días a don ESTANISLAO VARGAS, para que dentro de dicho término comparezca a estar a derecho en el juicio que por cobro de pesos y rendición de cuentas le sigue "LA CONTINENTAL DE SUD AMERICA", bajo apercibimiento de nombrársele defensor al de ausentes, haciéndosele saber que los días de notificaciones en secretaría, son lunes y jueves.

Buenos Aires, diciembre 9 de 1916. — Federico Villafañe, secretario.

2|398 v. Dic. 27.

Por disposición de señor juez de comercio doctor Juan B. Estrada, interinamente a cargo de la secretaría del doctor Federico Villafañe, juzgado del doctor Eduardo M. Naón, se hace saber por ocho días a los acreedores de GAMBETTA ENRIQUE — su quiebra — que se encuentra de manifiesto en secretaría, por el mismo término, el estado de distribución presentado por los síndicos, de acuerdo con lo dispuesto por el art. 118 de la Ley de Quiebras.

Buenos Aires, diciembre 7 de 1916. — Federico Villafañe, secretario.

2|395 v. Dic. 20.

Por disposición del señor juez de primera instancia en lo civil de la Capital Federal, doctor Arturo Seeber, se hace saber a los acreedores del concurso de don ALEJANDRO SACERDOTI, por el término de ocho días, que se ha señalado la audiencia de día veintiocho del entrante, a las dos p. m., a objeto de que tenga lugar la junta de verificación de créditos, previniéndoseles que los que no asistiesen a la junta, se entenderá que se adhieren a las resoluciones que se tomen por la mayoría de los acreedores comparecientes.

Buenos Aires, noviembre 23 de 1916. — Carlos M. Goyena, secretario.

2|597 v. Dic. 20.

Por disposición del señor juez de comercio de la Capital Federal, doctor Félix Martín y Herrera, se hace saber por medio del presente y por el término de diez días, a todos los acreedores de don ANTONIO CAPURRO, que deben concurrir a la sala de audiencias del juzgado, el día 26 del corriente a las 2 p. m., a efecto de que la Comisión Administradora nombrada en autos les dé cuenta de su administración, informándoles sobre el estado y perspectivas de los negocios del convocatario; como también para que reuelvan lo que corresponda sobre el pedido que formula dicha comisión, de que se les prorrogue el mandato por dos o tres años más, en las mismas condiciones con que actualmente lo ejercen.

Buenos Aires, diciembre 12 de 1916. — Juan J. Britos (hijo), secretario.

2|400 v. Dic. 23.

Por disposición del señor juez de comercio de esta Capital Federal, doctor Tristán M. Avellaneda, se hace saber a los acreedores del concurso formado a don Félix Astoul, en el auto recaído en dicho juicio, cuyo tenor es como sigue: Buenos Aires, noviembre 15 de 1916. Autos y Vistos: Atento a lo que resulta del acta que precede y lo solicitado por el convocatario a fs. 41 de conformidad con lo dispuesto por el art. 44 de la ley número 4156, declárase en estado de quiebra al comerciante FELIX ASTOUL, nombrándose síndico liquidador al Banco Popular Argentino, designado por los acreedores en doble mayoría legal. Fíjase como fecha de la cesación de pagos el día 1.o de septiembre de 1916, denunciado por el contador en su informe. Decrétase la retención de la correspondencia epistolar y telegráfica del fallido y tómese razón de la inhibición general de sus bienes, librándose los oficios de caso. Intímese a los que tengan bienes y documentos del fallido los pongan a disposición del síndico nombrado, bajo las penas y responsabilidades que correspondan. Prohíbese hacer pagos o entregas de efectos al fallido, so pena a los que lo hicieren de no quedar por ello exonerado de las obligaciones pendientes en favor de la masa. Procédase a la ocupación de todos los bienes y pertenencias del fallido por el síndico nombrado y dése intervención al señor Agente Fiscal. Publíquese edictos, durante ocho días en el "Boletín Judicial" y LA EPOCA. Señalándose lunes y jueves de cada semana, para que los interesados concurran a la secretaría a notificarse. Repongá las fojas. Sáquese testimonio de la parte pertinente del informe del contador y remítase al juez de instrucción. Regúlase en mil pesos los honorarios del contador Patricio C. Ryan. — Tristán M. Avellaneda. Ante mí: Fernando Cermesoni.

Buenos Aires, diciembre 11 de 1916.

2|409 v. Dic. 21.

Por disposición del señor juez de primera instancia en lo civil de la Capital, doctor Matías Mackinlay Zapiola, se hace saber por el término de quince días, contados desde la primera publicación del presente, a los acreedores de don ANTONIO MAXIMO LUCERO, que éste ha sido concursado, nombrándose síndico al doctor Federico Helguera (hijo), a quien deben presentar los títulos justificativos de sus créditos en su estudio calle Florida número 410, dentro del término señalado.

Buenos Aires, diciembre siete de 1916. — N. González Iramain, secretario.

2|424 v. Dic. 31.

Por disposición del señor juez de comercio de la Capital, doctor Félix Martín y Herrera, se hace saber a los acreedores del concurso formado a AREAS Hnos. y Cía., que se ha presentado por el síndico, estado de distribución de fondo, el que se encuentra en secretaría por ocho días.— A. N. Matienzo, secretario. — Palacio de Justicia, 6.o piso. 2|430 v. Dic. 25.

Por disposición del señor juez de comercio de la capital doctor Alberto Estrada, se hace saber a los acreedores del concurso formado a don ALEJANDRO VANZAGHI, que se ha designado el día 26 del corriente a las dos p. m., para que tenga lugar la junta a que se refiere el art. 134 de la ley de quiebras.

Buenos Aires, diciembre 16 de 1916. — Mariano Grandoli, secretario.

2|434 v. Dic. 21.

Por disposición del señor juez de comercio de la capital doctor Alberto Estrada, se hace saber por el término de ocho días a contar desde la primera publicación del presente edicto, a todos los acreedores del concurso formado a don FRANCISCO CASAS, que se encuentra de manifiesto en secretaría por igual término, el estado de distribución de fondos presentado por el síndico liquidador.

Buenos Aires, diciembre 18 de 1916.— Alberto F. Jordán, secretario.

2|440 v. Dic. 26.

Por disposición del señor juez de comercio de la Capital de la República, doctor don Félix Martín y Herrera, se hace saber por medio del presente y por el término de ocho días, a todos los acreedores de ALFONSO PASTOR y Cía., que ha sido presentado por el síndico liquidador, el estado de distribución el que se encuentra depositado en la secretaría del que suscribe, a los efectos de lo dispuesto por el art. 119 de la ley de quiebras.

Buenos Aires, diciembre 19 de 1916. — Alfredo G. Romero, secretario.

2|443 v. Dic. 27

LICITACIONES

Consejo Nacional de Educación

LICITACION

Llámase a licitación pública por el término de quice días, dada la urgencia del caso, para la provisión de los muebles y útiles necesarios en las escuelas dependientes del consejo durante el año 1917 según detalle y pliego de condiciones que los interesados podrán consultar en la oficina de suministros todos los días hábiles de 12 a 6 p. m. a excepción de los sábados que podrán hacerlo de 9 a 12 m. Las propuestas serán abiertas en presencia de los interesados que concurran al acto el día viernes 22 del presente a las dos de la tarde y solo se tomarán en cuenta las que se presenten de acuerdo con lo que al respecto establecen las leyes de sellos y contabilidad. — El secretario general.

2|369-v-dic. 22

ADUANA DE LA CAPITAL

Llámase a licitación pública por el término de (7) siete días a coutar de la fecha, para la provisión de los formularios e impresiones que utilizará esta aduana para el ejercicio de 1917, de acuerdo al pliego de condiciones que se encuentra a disposición de los interesados en el despacho del suscrito.

Las propuestas serán abiertas en presencia del escribano general de gobierno y de los concurrentes al acto, el día 21 de diciembre del corriente año.

Buenos Aires, diciembre 14 de 1916.— Fdo: Juan Carlos Passo, secretario general. 2|419v20D.

POLICIA DE LA CAPITAL

El día 21 de diciembre del corriente año a las 3.30 p. m. y 4 p. m. tendrá lugar en el despacho del señor jefe de la división administrativa, la licitación pública para racionamiento de detenidos y tropa de bomberos, respectivamente, durante el año 1917, de acuerdo con el pliego de condiciones que se encuentra a disposición de los interesados en dicha división. — Buenos Aires, 20 de noviembre de 1916.

2|274-v-dic. 22

POLICIA DE LA CAPITAL

En los meses de diciembre próximo, marzo junio y setiembre de 1917, tendrá lugar en el despacho del señor jefe de la división administrativa de la policía de la capital, las licitaciones en remate público para la provisión de forrajes y pasto para cama con destino a la manutención de la caballada de policía, durante el primero segundo, tercero y cuarto trimestre del referido año.

Se fija el 21 de diciembre próximo y el 15 de los demás meses arriba indicados, a las 3 p. m. para que tenga lugar el acto y si esta fecha coincidiera con día domingo, fiesta o feriado, la licitación tendrá lugar el primer día hábil subsiguiente.

La licitación se verificará en acto público, ante el escribano general de gobierno e interesados que concurran. Pliego de condiciones en la división administrativa, Moreno 1550.

Buenos Aires, 20 de noviembre de 1916. 2|275-v-dic. 22

Obras Sanitarias de la Nación

Se llama a licitación para el suministro de (34.000) treinta y cuatro mil kilogramos de cobre; (5.000) cinco mil kilogramos de estaño; y (3:000) tres mil kilogramos de zinc, de acuerdo en un todo con el pliego de condiciones que los interesados pueden consultar en la dirección técnica, calle Charcas 1840.

Las propuestas deberán presentarse en la secretaría del directorio de las Obras Sanitarias de la Nación y serán abiertas el 16 de enero próximo, a las 3 p. m., en presencia de los interesados que concurran al acto. — Buenos Aires, diciembre 12 de 1916. — **José I. Goñi,** secretario.

2|402-v. dic. 22.

Intendencia Municipal de la Capital

CEMENTERIO DE FLORES

Habiendo vencido el término del arrendamiento de las sepulturas ubicadas en los tablones 11, 12, 13, 14, 15, 16, 17, 18 y 19, sección 5.ª; 15 traza provisoria 31, 32, 33, 34 y 35, sección 7.ª; 21 y 22 traza provisoria de la sección 8.ª y el nicho número 103, sección 2.ª, serie 2.ª del cementerio de Flores, se hace saber a las personas que tengan deudos allí depositados, que si en el plazo de treinta días a contar desde la fecha de la presente publicación no se presentaran a practicar su renovación, se procederá a exhumar los cadáveres y colocarlos en el osario general. — El secretario. — Buenos Aires, noviembre 21 de 1916. 2|253-v. dic. 20

Ministerio de Agricultura de la Nación

DIRECCION GENERAL DE GANADERIA

Llámase a licitación pública por el término de quince días para la provisión de forrajes para el primer trimestre de 1917, destinados a la alimentación del ganado del Instituto Bacteriológico, lazareto cuarentenario y embarcadero de exportación, de acuerdo con el pliego de bases y condiciones que se encuentra a disposición de los interesados en la dirección general de Ganadería los días hábiles de 12 a 6 p. m. y los sábados de 9 a 12 m.

Las propuestas en pliegos cerrados y extendidos en el sello correspondiente, se presentarán el martes 2 de enero próximo a las 3 p. m. en la citada dirección Tucumán 951, día y hora en que serán abiertos en presencia de los interesados que concurran. — Buenos Aires, diciembre 18 de 1916—Arturo Lanusse, 2.o jefe.

2|441v3En-

BANCOS

BANCO COMERCIAL ITALIANO. — Fundado en el año 1896. — Bartolomé Mitre 460 al 468.

Sucursales: San Juan 1861, Rivadavia 2541, Corrientes 3002 y Bernardo de Irigoyen 1389-93.

Capital autorizado	$ 10.000.000
Capital subscripto	" 5.000.000
Capital realizado	" 5.000.000
Reservas	" 800.000

Abre cuentas corrientes, depósitos a plazo fijo y Caja de Ahorros, descuentos, cobranzas, compra y venta de títulos, se dan cartas de crédito, giros telegráficos y a la vista y a plazo sobre cualquier punto de Europa.

Administra propiedades haciendo adelantos sobre alquileres, encargándose de remitir las rentas a cualquier punto.

Compra y vende billetes de Bancos Italianos, franceses, uruguayos o cualquier valor.

Ordenes de pago sobre todas las oficinas postales de Italia, Francia y España.

Abona por año:

Por depósitos en cuenta corriente	1 o|o
A plazo fijo de 30 días	2 "
A plazo fijo de 60 días	3 "
A plazo fijo de 90 días	4 "
A plazo fijo de 180 días	4½ "
A plazo fijo de 1 año	5 "
En Caja de Ahorros después de 60 días	4 "
En liras italianas con giros sobre Italia	3 "
Por depósitos que se emplearán en préstamos hipotecarios al plazo fijo de un año	6 "

El Banco hace toda clase de operaciones bancarias.

Horario de las sucursales: de 10 a. m. a 3 p. m., de 5 a 6.30 p. m. — Domingo Repetto, gerente.

BANCO DE LA NACION ARGENTINA — Fundado en 1891. —Casa central: Buenos Aires, calle Rivadavia 363 al 399, Reconquista 15 al 39.

Capital	$ 128.000.000. m|n
Fondo de reserva	" 14.565.407.14 o|s

Sucursales y agencias en la Capital: Belgrano, Cabildo 1900, esquina Sucre. Boca del Riachuelo, Almirante Brown 1101. Flores, Rivadavia 7000, esquina Pedernera, con agencia en los Nuevos Mataderos; Genera. Urquiza, Bauness esquina Cullen. N.o 1 Montes de Oca 1699, esquina California 1101. N.o 2, Entre Ríos 1201, esquina San Juan 1802; N.o 3, Corrientes 3399, esquina Gallo 401; N.o 4, Bernardo de Irigoyen 1000, esquina Carlos Calvo; N.o 5, Rivadavia 2828; N.o 6, Santa Fe 2138; N.o 7, Caseros 2929; Parque Patricios; N.o 8, Triunvirato 734; N.o 9, Santa Fe 4526; N.o 10, Boedo 885; N.o 11, Aduana de la Capital; N.o 12, Callao 76 al 84; Oficina de Cambio, en el Hotel de Inmigrantes, Dársena Norte. Oficina de Depósitos Judiciales en el Palacio de Justicia.

159 sucursales y agencias en el interior de la República.

TASA DE INTERES

El Banco abona (moneda legal solamente) — Anual

Por depósitos en c. corriente	Sin interés
Id. id. a plazo fijo de 90 días, con o sin libreta	2 o|o
Id. id. id. a 180 días, con o sin libreta	3 o|o
Id. en Caja de Ahorros, después de 60 días, hasta pesos 5.000	4 o|o
Id. id. id. después de 60 días, desde $ 5001 hasta $ 10.000	3 o|o

El Banco cobra: — Anual

Por adelantos en c. corriente	8 o|o
Por descuentos de pagarés de comercio y letras de pago íntegro hasta 6 meses de plazo	Convencional
Por descuentos de letras con amortización	7 o|o

El Banco de la Nación Argentina vende letras de cambio sobre Alemania, Austria Hungría, Inglaterra, Francia, España, Italia, Suecia, Noruega, Rusia, Portugal, Finlandia, Bélgica, Holanda, Suiza, Turquía, Servia, Rumania, Grecia, Bulgaria, Asia, Africa, Oceanía, Estados Unidos de Norte América, Canadá, Chile, Bolivia, Brasil y Uruguay.

Buenos Aires, septiembre 1.o de 1916. — Julián J. Solveyra, Gaspar Cornille, gerentes

BANCO DE ITALIA Y RIO DE LA PLATA — Casa central: Bmé. Mitre 434 al 448 — Sucursales: En la capital, N.o 1, calle Corrientes esquina Pueyrredón, N.o 2, Avenida Montes de Oca número 2099; N.o 3, Paseo de Julio número 1258, N.o 4, Calle Moreno número 2300; N.o 5, Calle Rivadavia número 8449. En el interior: Rosario de Santa Fe, La Plata, Bahía Blanca, Paraná Concordia, Gualeguaychú, Gualeguay, Uruguay, Victoria, La Paz (E. R.), Resistencia (Chaco).

Agencias Puerto Ing. White (B. Blanca), Ensenada (La Plata).

Capital realizado	$ 10.000.000 oro sellado
Fondo de reserva ordinario	" 922.330 " "

ABONA

Por depósito en c. corr.	1 o|o	1 o|o
A plazo fijo de 30 días	2 o|o	2 o|o
Id. id. id. 60 días	3 o|o	3 o|o
Id. id. id. 90 días	4 o|o	4 o|o
Id. id. d. 180 días	4 1|2 o|o	4 1|2 o|o
A mayor plazo	Convencional.	

El Banco expide cartas de crédito, vende giros y transferencias por cables y órdenes postales sobre todas las ciudades y pueblos de Italia, así como sobre Londres, París, Madrid, New-York, etc., etc. También sobre Brasil, Chile, Paraguay y República Oriental del Uruguay. Recibe remesas al cobro y emite giros sobre todas las sucursales del Banco de la Nación Argentina.

El Banco trata en general todas las operaciones bancarias.

Ferrocarriles del Estado

RED DE TROCHA ANGOSTA

Servicio de pasajeros, encomiendas y cargas combinado con los ferrocarriles Central Córdoba y Central Argentino para las Sierras de Córdoba, provincias de Santa Fe, Córdoba, San Juan, La Rioja, Catamarca, Santiago del Estero, Tucumán, Salta, Jujuy y La Quiaca (frontera boliviana).

Servicio internacional con Bolivia vía La Quiaca.

La estación Embarcación del Central Norte (sobre el río Bermejo) terminal de la línea Oriente a Bolivia es la más a propósito de la Sierra (Bolivia).

Véase los horarios de trenes en las estaciones; por más datos a los jefes de estación, al gerente en Cruz del Eje para el Argentino del Norte, al gerente en Tucumán para el Central Norte o a la administración general (oficina de informes), Perú 672, Buenos Aires.

LUIS RAPELLI,

Administrador general.

PROFESIONALES

ABOGADOS

Dr. FRANCISCO BEIRO
TALCAHUANO 287 U. T. 976 Libertad

Estudio de los doctores
José María Sáenz Valiente y Andrés Ferreyra (hijo)
Abogados
Lavalle 1378 U. T. 4240, Libertad

Dr. VICENTE C. GALLO
Estudio: Avenida de Mayo 1411
U. T. 665 (Libertad)

Dr. FERNANDO SAGUIER
Estudio: Florida 440
U. T. 6087 (Avenida)

Dr. HIPOLITO LEYS
Estudio: Lavalle 930. U. T. 3608 (L)

Dr. DOMINGO E. SALABERRY
Defensa 188

Dr. PEDRO A. FOX
Estudio: B. Mitre 754

Dr. LEONARDO PEREYRA IRAOLA
Estudio Florida 880 U. T. (Av.)
Esmeralda 1212 U. T. 1521 (Juncal)

Dr. JULIO A. ROJAS
Estudio Uruguay 546, Dpto. 3. — U. T. 1955, (Libertad).

L. BOUSQUET y Cía.
Asuntos judiciales, Cobranzas a comisión. Cangallo 521, Esc. 19.

LUIS F. MAGALDI
Agrimensor nacional
Estudio: San Martín 142, Escr. 37 de 10 a 11 y de 4 a 5

MEDICOS

ANALISIS LABORATORIO Y FARMACIA Abierto Día y Noche
SUIPACHA 477 U. T. 318 Libertad DOCTORES **NELSON**

Doctor PICCININI
Especialista en enfermedades secretas: gastro intestinales y piel. — Consultas de 11 a 12 a. m. y de 2 a 5 p. m. Consultas 5 pesos, aplicaciones del 914, 20 $. — Corrientes 1211.

Dr. A. C. REBUFFO
Enfermos de los ojos
Consultas de 10 a 11 y 2 a 6 p. m.
Bmé MITRE 1036

Dr. A. NOCETI
Enfermedades de los ojos y prescripción de anteojos. De 1 a 6 p. m. MAIPU 535.

Dr. MARTIN M. TORINO
Médico cirujano. Enfermedades crónicas e internas. Ha trasladado su escritorio a ARENALES 1640. Consultas de 1 a 3.

Dr. E. G. FIGUEROA
Afecciones intestinales, estómago y abdominales, tratamiento especial de las hemorroides. — Santa Fe 1277. De 4 a 6 de la tarde.

Dr. JULIO E. NEUMEIER
Médico del Hospital de Niños. Enfermedades de niños; ha trasladado su consultorio a Tucumán 1047, de 1 a 3, excepto los jueves. U. T. 7385, Libertad.

Dr. ENRIQUE E. MANSON
Médico del Hospital Rivadavia. Señoras, Partos y Cirugía abdominal. — Consulta de 2 a 4 — Montevideo 927. — Director del Sanatorio Althabe, Crispo y Mánson de la calle Estados Unidos 1038.

ESPECTACULOS

TEATROS

OPERA. — La conferencia de Algeciras — ¡Adios juventud!

VICTORIA. — Hoy, a las 6 p. m.: El pollo Tejada.

SAN MARTIN. — Sybill.

APOLO. — Niñerías — El movimiento continuo.

BUENOS AIRES. — El cabo Gallardo — El café de la cortada — Ya llegó el dulce de leche.

AVENIDA. — ¡Angelitos al cielo! — Los cadetes de la reina — La tierra de los claveles.

COMEDIA. — La sombra del molino — (Estreno) Molinos de viento — Gente menuda.

NACIONAL. — ¡Que le vachaché! — Pabellón 7 (Estreno de la quinta obra del concurso) El velorio — El café de las broncas.

MAYO. — Compañía de atracciones y variedades. Espectáculo por secciones.

MARCONI. — El viernes 22, debut de la transformista Fatima Miris. Diez únicas funciones de despedida.

MODERNO. — El amigo Melquiades — Ruido de campanas — Alma de Dios.

VARIEDADES. — Molinos de viento — La costa azul — El arte de ser bonita.

VARIEDADES Y CIRCOS

CASINO (Maipú 336). — Hoy: Grandes atracciones. — Exito Charlene et Charlene. Los tres Zoes. Los feroces leones amaestrados. Les Jercolis, Well et Mimi, perros amaestrados, Mimi de Orleans y toda la compañía. — Entrada general 1 $.

ROYAL THEATRE (Corrientes 835). — Gran bazar nacional — Diviérteme a Paulina — Ali-Benjui.

TEATRO DE LA PRINCESA (Suipacha 456). — Todos los días, tarde y noche, grandes secciones de cine y números de variedades. Espectáculo para familias. Hoy debut de la notable tonadillera española Elena Arnesi. Exito completo de Angeles de Granada, Trío Teruel, La Marquesita, Sitalu y Eva Príncipe. Películas estrenos, canciones y bailes nuevos todos los días. Platea con entrada $ 0.30. Desde el jueves tres únicas secciones de tarde a las 4.30, 5.20, 6.20, a los precios de costumbre. De noche cuatro secciones.

FRONTON BUENOS AIRES (Córdoba 1130) —Hoy a las 9 p. m., dos partidos de pelota a cesta. El primero a 30 tantos, entre Leceta y Americano contra Urcelo y Rodríguez. El segundo a 40 tantos entre Egullúz (menor) y Ermúa contra Sánchez, Egozcue y Latatu.

PISCINA LAS ROSAS (Avenida Alvear y Bustamante). — Abierto todos los días de 8 a 12 a. m. y de 3 a 9 p. m. — Espléndida y grandiosa piscina. Capacidad de 2.000.000 de litros de agua. Renovación de 200.000 litros de agua por hora. Water chute, trampolín y demás aparatos de natación. Baños y ropa 1 $. Abonos de 12 baños, con ropa, 10 $.

Tranvías que conducen a la Piscina: 35, 36, 38, 63. Con combinación, 10, 11, 15, 56, 58, 59.

PANORAMA DE LA BATALLA DE SALTA (Carlos Pellegrini y Corrientes). — Interesante vista panorámica que reproduce el histórico episodio de la Batalla de Salta, ejecutándose durante la exhibición el grandioso poema sinfónico original del maestro Paranelli. — Espectáculos por secciones de las 10 a 12 m., de 2 a 6 y de 8 a 11 p. m. Entrada general, $ 0.50. Niños y militares $ 0.25.

PARQUE JAPONES (Callao y Paseo de Julio). — Temporada de verano. Abierto todos los días de 2 de la tarde a 12 1|2 de la noche. Fuegos artificiales, bandas de música y 100 diversiones variadas al aire libre. Sensacional exhibición de 2 interesantes fenómenos: "La mujer oso" y "La media mujer". De gran éxito "Disco de la Risa" atracción de continua hilaridad. Todos los días debuts en el Teatro Romano. — Entrada todos los días de tarde $ 0.20 con un vale gratuito para el Teatro menores de 10 años, $ 0.30 con teatro gratis. Entrada todos los días de noche, $ 1 con 2 vales gratuitos, uno para el Teatro y una diversión. Menores de 10 años, $ 0.30 con teatro gratis.

SKATING RINK L'AIGLON (Florida 148) — Patinaje sobre ruedas. — Tres secciones diarias.

ESMERALDA (Esmeralda 453). — Función todos los días, tarde y noche: Variado programa. Orquesta dirigida por el maestro E. Manfredi.

PALAIS DE GLACE. — Patinaje sobre hielo. — Paseo de la Recoleta. — Todos los días.

EXCURSIONES. — Viajes de recreo a las islas del Delta, con el vapor Rivadavia, exclusivamente para excursiones.

SKATING RINK LAS ROSAS (Avenida Alvear y Bustamante). — Patinaje sobre ruedas. Tres secciones diarias: Mañana de 9 a 12, tarde de 3 a 5.30 y noche de 9 a 12. Días de moda: domingos y feriados de tarde, y martes y viernes de noche. Lecciones gratis. Grandes concursos. — Entrada 0.50 $.

CINEMATOGRAFOS

EMPIRE THEATRE (Corrientes y Maipú) —Civilización.—Platea: tarde, 1 $; noche, $ 1.50.

PALACE THEATRE (Corrientes 757). — Pathé Journal 374. Muerte Blanca. El segundo pabellón a la derecha.

SELECT (Suipacha 482). — Hoy función tarde y noche: Un escándalo político. Grito de amor. Actualidades europeas. El héroe del submarino.

SPLENDID THEATRE (Santa Fe 1848).— Quo vadis?, Pathé Journal 372, Dos vidas.

ELECTRIC PALACE (Lavalle 836). — Los falsificadores de Nueva York, Madre ante todo.

LAVALLE (Lavalle 921). — Hoy función tarde y noche: El hermano de Miss Warren, en 14 partes.

PETIT PALACE (Libertad 976). — Hoy: Muerte blanca. Pathé Journal 374. El segundo pabellón a la derecha.

SMART PALACE (Corrientes 1279|1283)— Gran festival de beneficencia pro Rossano. — Platea, 1.50 $.

BOLIVAR (Bolívar 1032). — Hoy función tarde y noche: El muerto desaparecido. La venganza de un príncipe. La gran mancha, Salustiano y sus parientes. Pepe hace las suyas.

REAL CINE (Esmeralda 425|429). — Hoy: Conciertos sinfónicos: — Hoy función tarde y noche: Daphina, Calabat el hermoso caballero, Un héroe en la selva.

GENERAL BELGRANO (Cabildo 2165).— Variado programa con estrenos.

CINEMATOGRAFO CALLAO (Callao 27)— (Estreno) El laberinto.

CINE TUCUMAN (Tucumán 826). —Hoy: (Estreno): Por el honor del nombre.

THE AMERICAN PALACE (Córdoba y Callao). — El ovillo fatal, Cine Novela Argentina, en 24 partes.

BIOGRAFO NUEVO (Cangallo 1040). — Todos los días grandes estrenos. Función tarde y noche: Espectáculo altamente moral para familias.

SELECT BUEN ORDEN (Bernardo de Irigoyen 1521). — Todos los días grandes estrenos. Espectáculo por secciones. Selecta orquesta. Función tarde y noche.

THE AMERICAN PALACE (Córdoba y Callao). — Variado programa con estrenos.

BIOGRAFO CENTRO SUD (Belgrano 1816) Variado programa con estrenos.

MAJESTIC THEATRE (Lavalle 889). — Variado programa con estrenos.

GRAN CINE RADIUM N.o 3 (Rivadavia 2970). — Variado programa con estrenos.

BIJOU SALON (Pueyrredón 905). — Hoy: Variado programa con estrenos.

DON JUAN DE GARAY (Garay 2467). — Variado programa con estrenos.

CRYSTAL PALACE (Corrientes 1550). — Variado programa con estrenos.

CINE OPERA (Corrientes 845). — Hoy: Variado programa con estrenos.

DE LAS FAMILIAS (Cabildo y F. Lacroze) Variado programa con estrenos.

MUNDIAL PALACE (Belgrano 1280). — Variado programa con estrenos.

VELEZ SARSFIELD (Rivadavia 5342). — Variado programa con estrenos.

GRAN SALON ALMAGRO Rivadavia 1280. Variado programa con estrenos.

CINE NUEVO (Cangallo y C. Pellegrini)— Variado programa con estrenos.

CINE GENERAL URQUIZA (Guanacache 5354). — Variado programa con estrenos.

CINE MODERNO (Corrientes 980). — Variado programa con estrenos.

CINE PARC (Santa Fe y Thames). — Variado programa con estrenos.

MIGNON PALACE (Juramento 2443). — Variado programa con estrenos.

CINE OPERA (Corrientes 848). — Hoy: Variado programa con estrenos.

CINE COVEN GARDEN (Santa Fe 2341. — Variado programa con estrenos.

TEATRO "9 DE JULIO" Bauness 2523, (Villa Urquiza). — Biógrafo y atracciones.

IMPERIAL (Cangallo 771). — Hoy, función tarde y noche: Variado programa.

TEATRO CINE PARIS. — Hoy: Variado programa con estrenos.

INFORMACIONES DE ÚLTIMA HORA

Servicio telegráfico del Exterior

(De la Agencia Havas y de nuestros corresponsales)

Las proposiciones de paz

EN EL PARLAMENTO ITALIANO

El discurso de Lloyd George

LONDRES, diciembre 20 — En la cámara de los comunes el presidente del consejo señor Lloyd George hace su entrada en medio de los aplausos unánimes de los asistentes. El señor Asquith, ex presidente del consejo, lo sigue y recibe una acogida calurosa de los liberales presentes.

El señor Lloyd George inició inmediatamente su discurso en estos términos:

"Me presento ante el parlamento, asumiendo la responsabilidad más grande que jamás haya tenido un representante del gobierno en medio de la guerra más formidable, de la cual dependen los destinos del país y de la humanidad. Esta responsabilidad está aun aumentada por la declaración del canciller de Alemania, declaración seguida de la entrega de la nota alemana por el gobierno de los Estados Unidos. Nuestra contestación será dada en completo acuerdo con nuestros aliados (aplausos) que han llegado independientemente a las mismas conclusiones que nosotros mismos sobre la proposición. Me felicito que la primera contestación haya venido de Francia y de Rusia que tenían el derecho incontestable en hacerlo.

El enemigo está siempre sobre su suelo, sus sacrificios fueron grandes. Estoy aquí para declarar claramente que sus declaraciones fueron completamente aprobadas por el gobierno inglés.

Cualquiera jue prolongue el conflicto inútilmente comete un crimen que los torrentes de lágrimas no pueden atenuar, pero cualquiera que cese la lucha antes de haber alcanzado el objetivo perseguido, comete también otro crimen.

¿Tenemos nosotros probabilidades de alcanzar nuestros propósitos aceptando las proposiciones del canciller? Ese es la cuestión.

Aceptar sus proposiciones sería ponernos la soga al cuello. Los ejemplos históricos están aquí para obligarnos a considerar las proposiciones con suspicacia".

El señor Lloyd George comenta el discurso del canciller Bethmann Hollweg en términos mordaces.

Prusia ha sido siempre un mal vecino. Cometió ofensas sinnúmero contra el derecho de gentes. Esperaremos para las condiciones y garantías mejores y más seguras que las que ha tantes veces violado hasta entonces tendremos solamente confianza en nuestros ejércitos invencibles. (Vivos aplausos).

Los aliados han prometido una contestación formal dentro de algunos días".

Hablando después sobre la situación de la guerra, el señor Lloyd George hace de ella un cuadro severo, pero no desesperado; lamenta el error de la desgraciada Rumania, pero que no hace en el peor d' elos casos sino prolongar la guerra, sin afectar sus resultados.

Con el fin de impedir que la situación de Rumania se vuelva crítica, los aliados han resuelto realizar una acción enérgica en Grecia.

Los aliados, dijo el señor Lloyd George han decidido reconocer a los representantes acreditados por el gran hombre de estado que es Venizelos.

El señor Lloyd George habló después largamente del crecimiento del ejército inglés en el frente oeste, y se manifesó convencido de la victoria final, si solamente la nación demuestra el mismo estado de espíritu que nuestros ejércitos sobre el frente. El señor Lloyd George trató después de la formación del nuevo gobierno; se manifestó deseoso de evitar toda controversia política y explicó que la separación de las funciones del primer ministro con las de representante del gobierno ante la cámara de los comunes, es debido a que la tarea es demasiado grande para un solo hombre. Está convencido de que la organización del gabinete actual es la mejor adoptada para la prosecución de la guerra que exige una pronta resolución. Una cosa de la cual los aliados han sufrido, aquí está lo que explica la necesidad de un consejo de guerra de cinco miembros. El presidente del consejo niega que este arreglo haya debilitado el control del parlamento el gobierno no tiene la menor intención de rehuir ese control y estudia actualmente para aplicarlo el sistema de las comisiones parlamentarias francesas, pero será el parlamento el mismo que deberá resolver cuál es la mejor manera de ejercer el control sobre los diversos servicios. El señor Lloyd George espera que el nuevo ministerio del trabajo no se limitará a los reglamentos de los conflictos obreros, pero ayudará a la movilización de todas las fuerzas de los trabajadores para la prosecución de la guerra.

El primer ministro habló después de la guerra marítima y dijo que la marina inglesa va a ser nacionalizada en el verdadero sentido de la palabra. El contralor marítimo conferencia detenidamente con los almirantes y el gobierno, y anuncia aun para antes de poco planos para el empleo más eficaz de los buques y también construcciones que deberán remediar las pérdidas de guerra.

El señor Lloyd George trató luego la cuestión de los víveres. Dijo que desgraciadamente las cosechas en los Estados Unidos y en el Canadá constituyen un fracaso; la cosecha rusa no está disponible; la de Inglaterra es muy pobre. En esas condiciones el gobierno pasado resolvió nombrar un contralor de víveres. El presidente del consejo hizo un llamado elocuente para que todos consientan en los sacrificios necesarios para conseguir la victoria, sacrificios que además atañen simplemente a lo superfluo.

Después hizo entrever medidas más drásticas referentes a los provechos de la guerra; dijo que la nación debe llevar su parte del fardo si quiere aprovecharse del triunfo. No es lo que la nación gana lo que la hace grande, sino lo que ella da. Propuso también el nombramiento de un director del servicio nacional, encargado a la vez del lado militar y civil del servicio nacional universal. El director será responsable del reclutamiento del ejército y tendrá autoridad para declarar cuáles son las industrias y servicios esenciales o no para la guerra. La mano de obra será así librada para el servicio activo en el frente.

No tengo ninguna duda, dijo el señor Lloyd George, que en cuanto el país comprenda cuán esencial a la nación es la mano de obra, la obtendremos sin dificultad. Si fuese de otro modo, no vacilaría a proponer al parlamento plenos poderes para conseguirla. La nación se bate para su existencia y tiene derechos a mejores servicios de sus ciudadanos. El señor Neuville Chamberlain será el director de ese servicio que va inmediatamente a proceder a la organización de los enrolamientos con fines industriales.

Hablando de la cuestión irlandesa, el señor Lloyd George considera que su reglamento es como una gran victoria para la causa de los aliados. La solución del problema irlandés es una cuestión de mejor ambiente que haremos todo lo posible para crear.

Pediremos a los hombres de toda religión de hacer alguna cosa que será como una contribución a la obtención de la victoria.

El señor Lloyd George hace el elogio de las colonias autónomas y expresa los agradecimientos calurosos de Inglaterra por la ayuda que ellas han prestado libremente a la madre patria en defensa de una causa que interesa a la humanidad entera. Ellas han reconocido, dijo el presidente del consejo, que no nos batíamos por una causa egoísta, que era una gran causa mundial donde sus hijos tenían tanto interés como los nuestros.

El presidente del consejo de ministros se expresa así sobre las relaciones con los aliados: "Me he permitido ya decir lo que se refiere a las relaciones con los aliados, que hay dos cosas que deberíamos buscar: la unidad de objetivo y la unidad de acción, si queremos beneficiar de las ventajas de los recursos enormes que los aliados poseen. Los medios deben ser estudiados con el fin que podamos explotarlos. Consultas mucho más numerosas deben tener lugar entre los hombres de estado encargados de la dirección de los diferentes servicios de la guerra. Cada aliado debe mucho menos pensar en que posee un frente, reclamando más particularmente su atención, que deba haber una política de frente común.

El señor Lloyd George rinde homenaje al ex presidente del consejo señor Asquith, como uno de los mejores jefes del gobierno, bajo las órdenes del cual sirvió durante más de ocho años y de quien lamentó profundamente haberse visto obligado a separarse.

EL MORATORIUM

Postergado por un trimestre

PARIS, diciembre 20. — El diario oficial anuncia que el "moratorium" ha sido prorrogado por un trimestre.

Sólo 1.340 millones de francos quedan sin pagar sobre 4.480 millones de francos de papel "moratoriado" detenido en el Banco de Francia en agosto de 1914.

Otro parte oficial francés

PARIS, diciembre 20. — Se dió a la publicidad el siguiente comunicado oficial sobre las operaciones del frente de Macedonia:

Se libraron combates entre patrullas.

Continúa la lluvia y la niebla.

La sociedad contra la esclavitud

Presentación de un memorial

LONDRES, diciembre 20. — La Agencia Reuter anuncia lo siguiente:

"La sociedad contra la esclavitud sometió a un riguroso memorial a los gobiernos de América, Dinamarca, Países Bajos, Noruega, España y Suecia, expresando su profunda inquietud con respecto a las medidas recientemente adoptadas por los alemanes en Bélgica y en el norte de Francia, al deportar (por fuerza) gran número de civiles, hombres y mujeres, con destino a Alemania, para trabajos industriales.

"La sociedad está convencida de que esos actos constituyen claramente una violación de los tratados internacionales con respecto a la esclavitud.

"Las potencias europeas se comprometieron muchas veces a abolir la esclavitud y males de todas clases, que derivan de esa esclavitud.

"Todas las potencias beligerantes y neutrales firmaron el acta general de Bruselas de 1890, cuyo objeto era poner coto a los crímenes y devastaciones resultantes del tráfico de esclavos.

"La sociedad cree saber que el gobierno alemán defiende sus acciones diciendo que las deportaciones fueron hechas en interés mismo de las poblaciones deportadas.

"Todos los sistemas de esclavitud en la historia fueron sostenidos con los mismos alegatos.

"La única razón que podría ser expresada con alguna sombra de validez hubiera sido la de tarea administrativa, pero ese modo justificativo no fué alegado.

"Los ejemplos de trabajo forzado, justificado, pueden aducirse con relación a algun acto de Dios, como cuando las poblaciones de los Países Bajos fueron llamadas a mantener los diques, como cuando los habitantes del valle del Nil se vieron obligados a trabajar para impedir inundaciones.

"Pero el mismo gobierno alemán no podría aducir que la invasión y destrucción de Bélgica pueda ser llamada acto de Dios.

"La tiranía en este caso, es mucho más flagrante, ya que el trabajo pedido y enteramente contra los intereses del país y que los trabajadores se ven obligados a trabajar para la única ventaja del país enemigo".

PARTE OFICIAL FRANCES

PARIS, diciembre 20. — Se dió esta tarde a la publicidad el siguiente comunicado oficial:

No acontoció nada digno de mención, a excepción de una actividad bastante grande de ambas artillerías en la región de Louvemont y des Chambretes.

"

Vapor inglés hundido

PARIS, diciembre 20. — Comunican de Brest que el vapor inglés Flimston fué hundido por un submarino.

El capitán y el jefe de maquinistas fueron hechos prisioneros.

LA GUERRA SUBMARINA

Buques torpedeados

MADRID, diciembre 20. — Comunican de Finisterre que un submarino torpedeó al vapor inglés Blairhall y a los dinamarqueses Gelda y Maerck.

Desembarcaron 63 tripulantes de los buques hundidos.

EN EL PARLAMENTO FRANCES

LA INTERPELACION BERANGER

PARIS, diciembre 20. — En la sesión del senado al contestar a una interpelación del senador Berenger sobre la política militar, diplomática y económica del gobierno, el primer ministro M. Briand, dijo: "La hora queda grave pero nuestro país atravesó otras horas graves. Recordaos de la arremetida contra Verdún. Después de diez meses de esfuerzos es una alegría francesa el constatar que es bajo nuestras banderas que se ha inscripto la victoria (aplausos). Esta guerra no es semejante a las demás y pone frente una de otra a naciones enteras. Hubo un éxito momentáneo de los ejércitos alemanes, pero jamás Alemania obtuyo un éxito decisivo. No habiéndolo obtenido al principio de la guerra, no debe obtenerlo. (Vivas y aplausos).

"Ella podía esperar esa victoria al principio de las hostilidades, debido a su preparación de 45 años, pero está destinada a la derrota final desde su fracaso del Marne y del Iser".

BRASIL

La embajada del canciller Brum—Periodística. — La política de Matto Grosso — Un tratado.

RIO DE JANEIRO, diciembre 20.— Los diarios publican el retrato del embajador extraordinario, canciller del Uruguay, doctor Baltazar Brum, quien viene a devolver la visita que el ministro de relaciones exteriores brasileño doctor Lauro Müller realizó el año pasado en ocasión de la inauguración del mojón de Aceguá.

Asimismo, publican los retratos de los representantes parlamentarios y militares que constituyen la comitiva del aludido canciller.

El vapor "Pedro Satrustegui", es esperado aquí después de medio día.

El crucero "Almirante Barroso", que se encontraba a la altura de la Isla Grande, le hace escolta hasta el puerto de esta capital.

Todo se halla ya preparado para la recepción.

—El diario metropolitano "Jornal do Commercio", reproduce en su número de esta mañana, un artículo publicado por "La Prensa", de Buenos Aires, sobre la incorporación de oficiales argentinos a la escuadra norteamericana, con fines de perfeccionamiento de las modernas unidades de combate.

—De acuerdo con el propósito presidencial que comunicamos, el general Barbedo, jefe de las fuerzas militares destacadas en Matto Grosso, han recibido orden de volver a garantizar el gobierno del general Cayetano Albuquerque, quien ha conseguido el hábeas corpus respectivo de la Suprema Corte de Justicia.

El primer magistrado ha puesto en conocimiento del Congreso, su mandato de que se cumpla la resolución judicial.

De esta manera el vicepresidente del estado, general Ecolástico ha vuelto a su primitiva situación.

—La situación de Matto Grosso, continúa así, presentando un carácter poco claro.

—Se recuerda que hoy es el aniversario de uno de los primeros tratados firmados por el Brasil, con naciones europeas.

Corresponde ese aniversario al convenio de comercio y amistad firmado con Holanda, y que data de 1828.

CHILE

SANTIAGO, diciembre 20. — El primer ministro, acompañado por los diputados señores Herrera y Lezaeta, visitarán mañana el camino de Chacabuco para imponerse del estado de los caminos por donde atravesarán las comisiones que vendrán de la República Argentina.

Con motivo del centenario del Paso de los Andes, los comités de la juventud chilena enviará una tarjeta al ministro chileno en Buenos Aires señor Figueroa Larraín, destinada a los estudiantes como un saludo a la juventud argentina.

—Se hacen numerosas conjeturas sobre el paradero de la barca alemana "Tinto" que zarpó del Calbuco con rumbo desconocido. Se dice que lleva algunos mineros alemanes que se hallaban internados. Anuncian del sud que partió para los canales un cazatorpedero en busca de dicha barca y establecer la verdad sobre lo ocurrido.

—El Senado aprobó el proyecto del poder ejecutivo que obliga a establecer los creches, es los grandes establecimientos industriales donde trabajan mujeres.

URUGUAY

Proclamación de candidatos nacionalistas — La ley agraria — El autor de un homicidio — Política — Otras informaciones.

MONTEVIDEO, diciembre 20 — El colegio electoral nacionalista votó por unanimidad como candidatos a diputados titulares a los señores Fernando Gutiérrez, Rómulo M. Zeballos, Juan Labat, Lautar Guerra y Joaquín Serratosa Cibils. Por el departamento de Soriano proclamáronse candidatos a diputados nacionalistas a los señores Leonel Aguirre, Antonio Borrás, Gustavo Gallinal, José Luis Espalter y Celedonio Grané.

—Entre las modificaciones al proyecto de ley agraria que se presentará al senado figura una en el sentido de permutar solamente préstamos sobre prendas a las asociaciones bancarias, cajas rurales y casas vendedoras de útiles agrícolas por los saldos, quedando por consiguiente eliminados los comerciantes. Igualmente eliminase cómo prenda los útiles de trabajo, quedando sólo la prenda rural.

—El directorio nacionalista resolvió acordar a las comisiones departamentales nacionalistas completa autonomía para concertar acuerdos, siempre que en ellos queden aseguradas las posiciones que actualemnte posee el partido.

—La policía ha podido comprobar que el autor de la muerte de Roque Leoni fué el suegro de éste, José Mega.

—Las operaciones de lanas están paralizadas. Los precios son nominales.

—El directorio nacionalista resolvió que en virtud de las modificaciones introducidas en la ley electoral, a la brevedad de términos, y usando de la facultad que le acuerda la carta orgánica del partido, en los departamentos donde se hayan hecho proclamaciones y sea necesario completarlas, el congreso elector se formará con tres delegados de la comisión departamental y uno por cada seccional.

—Fallecieron la señora Filomena D. de Filgueiras, los señores Santiago S. Pedrosa (hijo), Tomás Mignone, Antonio Friciello, Graciana Topino de Mignaqui, Juan B. Ferro, presbítero Juan B. Bouvier y Angela Bechara.

EN EL CONGRESO

SESION EN DIPUTADOS

LA LICENCIA AL PRESIDENTE

El presupuesto

A las 4.15 de la tarde inicia su sesión la cámara de diputados bajo la presidencia del doctor Saguier.

Hay 68 diputados en el recinto.

La lectura del acta de la sesión anterior se suspende a moción del señor López Buchardo, dándose por aprobada.

La secretaría informa en seguida del proyecto de ley devuelto del senado que acuerda licencia al presidente de la república y que está modificado dentro del término de la licencia.

Como es de práctica, se trata sobre tablas.

La votación da una negativa de 29 votos siendo por consiguiente rechazada la modificación.

A moción de los señores Dickmann y Aguirre Rafael se resuelve la inserción en el diario de sesiones de las notas pasadas por el Círculo de la Prensa, sobre derogación del derecho al papel; de Centro de Militares del Desierto pidiendo se rechace la rebaja introducida por la comisión, en las pensiones militares.

La cámara aprobó después la minuta de comunicación al P. E. fundada por el diputado de Tomaso, pidiendo informes sobre los motivos que ha tenido la municipalidad para prohibir la realización de actos publicos en locales de sociedades italianas.

En el presupuesto—

Desde temprano se encuentran en la cámara los ministros de hacienda, agricultura e interior, este último ocupa su banca para dar las explicaciones que lo han sido solicitadas para tratar el anexo de su departamento.

Anexo B (Interior)—

Los gastos del anexo B que corresponden al ministerio del interior están calculados por la comisión de presupuesto en 47.652.893.28 pesos. En el presupuesto en vigencia esa suma está fijada en 50.260.302.96 y el proyecto del poder ejecutivo le reducía ya a 47.675.513.28. Hay, pues, una reducción de 2.607.409.68 con respecto al presupuesto actual y de 22.620 con respecto al citado proyecto del anterior gobierno, no obstante figurar en el despacho dos nuevas partidas que importan 60.000 pesos con destino a los emolumentos y gastos de etiqueta de la vicepresidencia de la nación, que no figuraban en la ley de presupuesto de los últimos años.

El proyecto del poder ejecutivo se ha aceptado con dos únicas modificaciones: la inclusión del personal de la "comisión nacional de casas baratas" para obreros, creada por la ley 9677 con un gasto anual de 20.400 pesos que se costea con recursos propios y la supresión de la partida primera del item 5, inciso 6., jefe de la división de investigaciones y técnica (policía de la capital), que importa al año 13,800 pesos, cuyo cargo está vacante y no es de necesidad proveerlo.

Manifestación de agradecimiento—

El ministerio de relaciones exteriores envía copia adjunta de la nota número 1480 de fecha 20 de octubre próximo pasada, por la cual nuestra legación en Berlín informa de una comunicación de agradecimiento hecha al Reichstag por su presidente, el doctor Kaempf, en respuesta de una manifestación análoga de la cámara de diputados argentina, con motivo de la participación tenida por Alemania en los festejos del centenario de la declaración de nuestra independencia.

Créditos suplementarios—

Ha vuelto a celebrar reunión, esta tarde la comisión auxiliar de presupuesto que sigue estudiando los expedientes de créditos suplementarios pasados en revisión por el senado. Hecho ese estudio en total, la comisión se encontrará habilitada para dar los informes pertinentes, lo que permitirá a su vez la inclusión del total que comprenden en el anexo K del despacho de la comisión. Ese anexo figura con créditos suplementarios por la suma de 4.970.871 pesos que son los que se dieron a conocer oficialmente por nota de fecha 15 de septiembre.

Los dineros de la cámara—

Aunque la secretaría de diputados ha hecho muchos gastos, de acuerdo a las autorizaciones que le fueron conferidas, parece que podrá disponer a fin de año de un pequeño sobrante que alcanzará al pago del aguinaldo a los ordenanzas. La partida correspondiente ha sido reforzada para el año entrante en 1.250 pesos mensuales, lo que permitirá hacer frente con más holgura a la serogaciones que reclaman las obras de refacción, pintura, adquisición de muebles, etc. que se han iniciado y que eran bastante reclamadas.

Banco agrícola-industrial—

Con largos fundamentos por escrito, el diputado Martínez Zuviría presenta un proyecto de ley, creando el banco agrícola-industrial, cuyo fin será "fomentar la agricultura, ganadería e industrias que elaboran productos nacionales". Detalla las operaciones que podrá realizar esa institución y fija su capital en 1.500.000 acciones de 100 pesos cada una, en serie de cien mil, de las cuales suscribirá el Banco de la Nación Argentina 500.000 acciones, abonando su importe a medida que se le pida. El millón restante se ofrecerá a la suscripción pública, dentro y fuera del país, prefiriéndose a los solicitantes radicados en la repúblicas.

(A las comisiones de hacienda y agricultura).

Los asuntos de Entre Ríos—

El diputado por Entre Ríos, doctor Marcó, que ha llegado esta mañana, visitará por la tarde en su despacho de la presidencia al doctor Irigoyen en compañía de los delegados de esa provincia, señores Jurado y Pérez Colman. Harán entrega al primer magistrado de la exposición redactada por la junta de gobierno del partido Radical que con pequeñas variantes es la misma presentada al interventor y la fundamentarán ampliamente.

El diputado Acosta—

Después de dos meses de ausencia de esta capital, que los pasó en Corrientes, ha llegado ayer a esta capital el diputado radical por esa provincia señor Acosta.

Para materiales de sanidad—

El diputado Melo (C. J.) se propone pedir a la cámara, cuando se discuta el presupuesto del departamento de higiene, la autorización necesaria a fin de que su presidencia pueda destinar a la adquisición del material de sanidad necesario los sobrantes de sueldos de los empleados que queden cesantes, en la forma que lo dimos a conocer.

Comisiones especiales—

Están citadas para reunirse mañana, a las 3 p. m., la comisión especial de petróleo y el viernes próximo a la misma hora, la investigadora de los ferrocarriles del Estado. La primera hará una revisión prolija del despacho por ella expedido con fecha 30 de septiembre, que figura en la orden del día sin haber sido todavía tratada, y la segunda entregará a los técnicos del ministerio de obras públicas el plan de trabajos a desarrollarse.

SENADO

El presupuesto en el senado—

La presidencia de la comisión de presupuesto espera conocer la forma detallada de la sanción del inciso A (Congreso), para fijar la fecha de reunión en que comenzarán a estudiarla en revisión.

En tanto, el personal de esa comisión, a cargo del señor Villanueva Fontana, ha comenzado a preparar las planillas de comparaciones, tomando en cuenta las modificaciones que ha sufrido el despacho de la mayoría de la comisión de diputados.

En esta forma, como lo dijimos, el estudio se irá haciendo, mientras la otra cámara continúe considerando el resto del presupuesto.

En la lotería nacional

El presidente de la república firmó hoy el decreto que anunciamos días pasados, nombrando presidente de la comisión administradora de la lotería nacional, por dos años y sin goce de sueldo al señor Alejandro Ocampo, y miembro de la misma comisión a don Esteban Rigios.

GUERRA Y MARINA

INCORPORACION DE CONSCRIPTOS

Los conscriptos pertenecientes al ejército deberán presentarse a partir del 10 de enero próximo, en los siguientes puntos:

Los inscriptos en el primer distrito, en el cuartel del 1.o de infantería; los del segundo distrito en el cuartel del regimiento 2; los del tercer distrito en el cuartel del 3.o, y los inscriptos en el 4, en el cuartel del 4.o

En cuanto a los de la armada, deberán presentarse en los siguientes puntos, a partir del 15 de enero entrante: los inscriptos en el primer distrito, en el cuartel del 1.o de infantería, Santa Fe 4845; segundo distrito en el cuartel del 2 de dicha arma, sito en la misma calle y número; tercer distrito, en el cuartel del 3 de infantería, Garay y Piedrabuena; y cuarto distrito en el cuartel del 4, Pichincha 4700.

Hoy se han fijado los carteles de convocatoria, referentes a los precitados conscriptos.

DISTRIBUCION DE PREMIOS

Mañana se efectuará en el local del Colegio Militar, en San Martín, el acto de la distribución de premios a los alumnos de dicho instituto que más se han distinguido durante el curso recientemente terminado.

El cabo 1.o Gregorio Tauber ha obtenido el premio anual del Ministerio y el de igual clase Benjamín Rattembach, el instituído por la "Asociación Pro Patria de Señoritas".

Este año no se realizará fiesta alguna con motivo del reparto de premios.

CIRCULO MILITAR

Para el sábado próximo se anuncia una conferencia del coronel José E. Rodríguez, en el local del Círculo Militar.

Disertará dicho jefe sobre las impresiones militares de un viaje al Iguazú.

PENSION DENEGADA

Apareció un decreto del P. E. estableciendo lugar al pedido de pensión solicitado por la señorita Ercilia Báez, en su carácter de hija del ex coronel Victoria Guillermo Báez, por no corresponder.

OBRA MILITAR

Se ha dictado una resolución acordando y agradeciendo la donación hecha por los tenientes coroneles Eusebio Ortiz y José M. Arguñaraz, de 21 ejemplares de "El libro de comando" del capitán Carlos Sutrina, que dichos jefes han traducido del alemán.

Esta resolución será agregada al legajo personal de los causantes.

VICEALMIRANTE DOMECQ GARCIA

A su regreso de Puerto Militar, donde concurrirá con objeto de despedir a los conscriptos, se tomará una licencia de dos meses el vicealmirante Domecq García.

Comandos militares

El presidente firma los nombramientos

En el momento de cerrar esta edición el Presidente de la República, acaba de firmar el decreto de nombramientos de los comandos militares, propuestos por el ministro de guerra.

PALACIO DE JUSTICIA

Fuero civil. — A cargo del juez Dr. Adolfo D. Casabal con los secretarios doctor Peña 20 y 28; Dr. González del Solar 21 y 29; Dr. Persani 22, 30; Dr. Aranda 23.

Recusaciones: Corresponde intervenir al doctor Fernando M. Colombres.

Agente fiscal: Dr. Isaac Arrola.

Fuero Comercial: A cargo del juzgado doctor Eduardo M. Nadal con los secretarios doctor Aguirre 20, 23, 30; Dr. Villariño 22, 28; Dr. G. Howland 22, 29; Dr. Martín 21, 27.

Agente fiscal: Dr. José M. Paolini.

Recusaciones al juzgado, Dr. A. Estrada.

MUNDO COMERCIAL

MERCADO COMERCIAL DE LONDRES

LONDRES, diciembre 20.—

Tipo de descuento del banco de Inglaterra	6 o/o
Consolid. Británicos 2 1/2 o/o.	55 1/8

Títulos argentinos

Empréstito nacional 1897, 6 o/o ley número 3387	65.—
Banco de la Provincia, de Buenos Aires 1901, 5 o/o.	89.—
Empréstito Argentino de Obras Públicas, 1866, 6 o/o	95.—
Empréstito Argentino de Conversión 1889 en lib. 4 1/2 o/o	89.—
Empréstito Argentino interno de 1908, 5 o/o.	88.—
Provincia de Buenos Aires, 6 o/o to 3 1/2 o/o Loan of 1906	47.—

BOLSA DE PARIS

PARIS, diciembre 20.—

Renta Francesa 3 o.o.	88.15
Renta Francesa 3 o/o	69.35

BOLSA DE COMERCIO

Primera rueda

Cédula hipotecaria argentina de 6 o/o, antigua emisión, al contado: 9.500 a 95.80, 10.000 a 95.80, 18.000 a 95.50, 65.000 a 95.40, 25.000 a 95.70, 5.000 a 95.80; total 152.500.

Id. para fin de mes: 20.000 a 95.40, 45.000 a 95.50; total 65.000

Id. para enero 31: 20.000 a 92.50, 40.000 a 92.40; totales 60.000.

Cédula Hipotecaria Argentina de segunda serie, al contado: 1.000 a 91.20.

Cédulas Nacionales serie J., al contado: 1.000 a 96.

Id. serie K., al contado: 8.500 a 84.50.

Crédito Argentino de 1905, al contado: 101.000 a 88.60.

Unión (cupón trimestral), al contado: 1.700 a 79.50.

Id. (cupón semestral), al contado: 2.100 a 75.30.

Obras de Salubridad de la Nación, al contado: 25.000 a 93.50.

Deuda Interna Consolidada de la Provincia de Buenos Aires de 6 o/o, 3a. serie, al contado: 3.000 a 78.50.

Certificados Municipales de 7 o/o, al contado: 15.000 a 91.90.

Campos y Quebrachales Puerto Sastre (oro), para fin de mes: 500 a 8.15.

Id. para enero 31: 500 a 3.20.

La Edificadora, para diciembre 21: 20 a 74.

Banco Español, al contado: 10 a 115.

JOSE DIAZ GONZALEZ. — (S. P. D.) — Falleció el 20 de diciembre de 1916. — Su esposa María Sra Jorge de Díaz González; sus hijos María y Ernestina Díaz González; señora madre Amparada González de Díaz (ausentes) su hermano Pascual Díaz y demás deudos, invitan a sus relaciones a acompañar los restos del extinto al cementerio del Oeste, mañana jueves 21 del corriente, a las 10 a. m. El duelo se despedirá por tarjeta. Casa mortuoria, Perú 731. Carruajes de la empresa Iribarne y Cía., Tacuarí 314.

2,451 v. Dic. 20.